

CONVENIO DE COLABORACIÓN ENTRE AUGAS DE GALICIA, PORTOS DE GALICIA E O CONCELLO DE BURELA EN RELACIÓN COAS ACTUACIÓNS NO DOMINIO PÚBLICO PORTUARIO PARA A EXECUCIÓN E MANTEMENTO DAS OBRAS "MELLORA DO SISTEMA DE SANENAMENTO DE BURELA. FASE I. NOVO COLECTOR XERAL DE BURELA. BURELA (LUGO). OH.327.646"

Dunha parte, Ethel María Vázquez Mourelle, conselleira de Infraestruturas e Mobilidade, nomeada polo Decreto 60/2022, do 15 de maio, en nome e representación da entidade pública empresarial Augas de Galicia, no exercicio das funcións atribuídas polos artigos 13 da Lei 9/2010, do 4 de novembro, de augas de Galicia e 6 do Estatuto da entidade pública empresarial Augas de Galicia, aprobado polo Decreto 32/2012, do 12 de xaneiro.

Doutra parte, Susana Lenguas Gil, en nome e representación da Entidade Pública Empresarial Portos de Galicia, na súa calidade de Presidenta, cargo para o que foi nomeada por Decreto 80/2019, do 11 de xullo (D.O.G. do 12 de xullo), con domicilio aos efectos deste convenio na Praza de Europa, nº 5A, 6º, Área Central, Polígono de Fontiñas, 15707 Santiago de Compostela (A Coruña), actuando en virtude das facultades que a tal efecto lle confiren os artigos 12.3.a) e 12.3.g) da Lei 6/2017, de 12 de decembro, de EPE Portos de Galicia (D.O.G. do 14.12.2017).

E doutra parte, Alfredo Llano García, alcalde do concello de Burela proclamado por acordo do Pleno de constitución da corporación celebrado o día 7 de decembro de 2019, no exercicio das atribucións conferidas no artigo 21.1.b) da Lei 7/1985, de 2 de abril, reguladora das bases do Réxime Local.

Todas as partes recoñécense mutuamente na calidade en que interveñen coa capacidade legal necesaria para o outorgamento deste convenio e para o efecto



EXPOÑEN

1. O 25 de abril de 2022 a Dirección de Augas de Galicia por delegación da Presidencia acordou aprobar a colaboración técnica solicitada polo Concello de Burela para a execución da obra “Mellora do sistema de saneamento de Burela. Fase I. Novo colector xeral de Burela. Burela (Lugo)”, de clave OH.327.646, a prestar por Augas de Galicia, así como o seu financiamento nunha porcentaxe do 100% con cargo aos orzamentos da dita entidade pública.

Coa citada actuación preténdese mellorar a capacidade dos colectores existentes, evitar os alivios sen tratamento previo e concentrar, nun único punto, as augas para bombear á nova EDAR, funcionando como bombeo de cabeceira.

2. Así mesmo, Augas de Galicia ten intención de colaborar con Concello de Burela para licitar e executar a actuación “Mellora do sistema de saneamento de Burela. Nova EDAR de Burela. Burela (Lugo), de clave OH.327.694.

3. Para a execución das obras de referencia cómpre ocupar terreos pertencentes ao Dominio Público Marítimo-Terrestre e Zona de Servidume, e están incluídos na zona de adscrición do Porto de Burela, competencia de Portos de Galicia de conformidade co estipulado na Lei 6/2017, de 12 de decembro, de portos de Galicia .

4. A execución de infraestruturas de saneamento coma as que se pretende acometer resulta beneficiosa non so para a vila, senón tamén para a explotación futura das instalacións portuarias.



5. Na documentación técnica elaborada por Augas de Galicia, xustifícase a localización da depuradora no porto de Burela, baseándose na configuración da rede de saneamento de Burela, os condicionantes topográficos e a configuración da trama urbana de Burela. No informe se estudia a viabilidade de outras ubicacións, que quedan descartadas polos motivos mencionados. O proxecto obxecto deste convenio non implica unha modificación exterior do ámbito da EDAR.

Por iso, dado o interese coincidente de todas as partes na execución desta obra, acordan regular os seus compromisos en relación coa posta a disposición de terreos, execución, titularidade, mantemento, limpeza e mellora da parte da obra que discorre polo Porto de Burela, que figura no anexo I, e formalizan este convenio, de acordo coas seguintes

CLÁUSULAS

PRIMEIRA. OBXECTO

É obxecto deste convenio establecer as condicións básicas para a colaboración entre a entidade pública empresarial Augas de Galicia, a entidade pública empresarial Portos de Galicia e o concello de Burela, para determinar as condicións nas que Portos de Galicia autoriza a execución das obras que se definen no proxecto “Mellora do sistema de saneamento de Burela. Fase I. Novo colector xeral de Burela. Burela (Lugo)”, de clave OH.327.646, na parte que se desenvolve no dominio público portuario (no Porto de Burela).



Concretamente o dominio público portuario no que se desenvolverán as citadas actuacións reflíctese no plano anexo I a este convenio.

SEGUNDA. OBRIGAS DAS PARTES

A. OBRIGAS DA ENTIDADE PÚBLICA EMPRESARIAL AUGAS DE GALICIA

Para o cumprimento do obxecto deste convenio, Augas de Galicia obrígase a:

1. Respetar as actuacións establecidas na execución das obras no Porto de Burela definidas no proxecto "Mellora do sistema de sanemento de Burela. Fase I. Novo colector xeral de Burela. Burela (Lugo)", de clave OH.327.646".
2. Así mesmo:
 - Remitir o proxecto construtivos de referencia a Portos de Galicia para informe preceptivo.
 - Velar porque a reposición dos pavimentos afectados igualem ou superen as actuais prestacións en canto a calidade (pavimento de formigón e aglomerado asfáltico) e dimensionamento (espesores, composición, densidades, etcétera), tendo en conta ademais a sinalización viaria final dos pavimentos a repoñer. No caso dos viarios, deberá repoñerse todo o viario afectado polas obras con pavimentos ou firmes con capacidade suficiente para soportar o tráfico de vehículos pesados xerados no porto. Previamente ao inicio dos traballos de reposición deberá contarse coa aprobación expresa dos servizos técnicos de Portos de Galicia.
 - Adoptar as medidas e procedementos construtivos axeitados co fin de garantir en todo momento a normal explotación portuaria, no relativo



- á incidencia dos traballos no porto, en especial no referente á entrada e saída de embarcacións e dos vehículos do tráfico portuario.
- Garantir a reposición dos servizos afectados sen que se interrompa o servizo subministrado. Calquera obra de afección destes servizos deberá contar coa supervisión expresa do persoal de Portos de Galicia.
 - Tomar as máximas medidas de seguridade para evitar calquera tipo de polución ou contaminación tanto na zona portuaria coma nas proximidades, quedando expresamente prohibido o vertido de residuos ao mar, debendo cumprir en cada momento coa normativa vixente nestas materias.
 - Tendo en conta a natureza dos terreos da zona portuaria, deberanse establecer os procedementos construtivos axeitados e medidas de seguridade co fin de evitar calquera dano as persoas, edificacións e instalacións existentes.
 - Manter en bo estado o dominio público portuario, así como de mantelo en perfectas condicións de limpeza, hixiene e seguridade.
3. Calquera modificación do proxecto, así como a execución de obras non contempladas no mesmo, que afecte a bens e terreos portuarios, requirirá a previa autorización de Portos de Galicia.
4. Antes do comezo das obras deberá ter lugar a implantación delas, para o que Augas de Galicia citará ao Concello de Burela e a entidade pública empresarial Portos de Galicia, para delimitar e definir axeitadamente sobre o terreo as actuacións en zona portuaria. Neste acto concretarase sobre o terreo o trazado preciso dos elementos de saneamento, que poderá ser reaxustado co fin de facelo compatible coa normal explotación portuaria, debendo ter o visto bo da persoa titular da Xefatura da Zona Norte de Portos de Galicia.



En caso de modificación do establecido na acta de implantación, e previamente a calquera execución, citarase a comisión de seguimento establecida na cláusula cuarta quen resolverá as posibles discrepancias que puideran xurdir.

5. Entregar ao concello de Burela as obras que execute esta entidade en terreos de dominio público portuario, unha vez finalizadas, nos termos establecidos neste convenio e no Decreto 59/2013, do 14 de marzo, polo que se desenvolve a Lei 9/2010, do 4 de novembro, de augas de Galicia, en materia de execución e explotación de infraestruturas hidráulicas, sen que isto implique alteración da titularidade ou cualificación xurídica dos bens e dereitos portuarios afectados.
6. No ámbito das súas facultades, afrontar e intentar resolver conforme aos principios de boa fe e lealdade, as dificultades ou problemas que podan xurdir no desenvolvemento deste convenio.

B. OBRIGAS DO CONCELLO DE BURELA

Para o cumprimento do obxecto deste convenio, o Concello de Burela obrígase a:

Respecto ás relacións coa entidade pública empresarial Portos de Galicia, unha vez que as obras estean rematadas, e dado que o concello asumirá a súa titularidade.

1. Explotar, conservar, manter e limpar as instalacións de saneamento e depuración actualmente existentes en terreos de dominio público portuario, en



tanto sexan compatibles estas tarefas coa execución das obras referidas neste convenio.

2. Asumir a explotación, conservación, mantemento e limpeza da obra realizada nos terreos de dominio público portuario, así como a asunción de todos os gastos necesarios para elo, incluídos os asociados aos consumos enerxéticos, de reactivos, de persoal e de xestión de residuos, desde o momento en que as obras sexan postas a disposición do concello por Augas de Galicia. Comprométese a solicitar a Portos de Galicia con carácter previo á finalización das obras a formalización do título administrativo que corresponda para regular a fase de explotación das obras existentes e construídas.

3 Asumir as responsabilidades que fronte a terceiros puidesen xurdir derivadas da posesión, disposición e utilización da infraestrutura de saneamento autorizada, quedando Portos de Galicia eximido de toda responsabilidade neste extremo.

4 Correr co pago de tódolos tributos que xere a explotación das instalacións de saneamento, incluída a repercusión que do IBI correspondente lle presentará Portos de Galicia, se non procedera a recoller estas instalacións no padrón do IBI como exentas deste imposto.

5 Cumprir coas seguintes condicións xerais de xestión da rede de saneamento dentro do porto de Burela

1. **INVENTARIO:** O Concello incorpora como Anexo II deste convenio a información detallada das canalizacións así como os elementos e instalacións ou puntos singulares que conforman cada rede de servizo municipal en chan portuario. En particular aporta:



a) Un listado a modo de inventario con indicación dos parámetros principais: (1) localizacións en coordenadas UTM incorporables a GIS do comezo e finalización dos tramos, conexións e elementos singulares (rexistros, puntos de vertido, cadros, etc.), (2) lonxitudes, (3) seccións, (4) materiais, e (5) outros parámetros que caractericen a rede como a súa capacidade (5a) e as acometidas existentes (5b).

b) Representación gráfica en plano .dwg editable dos elementos inventariados.

2. ORDENANZAS DE SERVICIOS E NORMAS RELACIONADAS: O Concello incorpora como Anexo III as ordenanzas reguladoras relacionadas cas prestacións dos servicios que prestará amparados nas obras convenio. Adicionalmente indicarse se o/s servicio/s se presta/n por xestión directa ou por terceiros en virtude de contrato administrativo.

3. ACTUALIZACIÓN DA INFORMACIÓN: Tanto o Anexo II coma o Anexo III deberán ser actualizados cada vez que unha modificación o requira. Será o Concello o que teña a obriga de remitir dita actualización xunto coa solicitude de modificación que quedará incorporada ao presente convenio.

4. MANTEMENTO E GARANTÍA DE SERVICIO: O Concello asume o mantemento ordinario e extraordinario da totalidade da rede da súa titularidade e/ou xestión e atenderá as avarias que se poidan producir nela, obrigándose á reparalas nos prazos establecidos nas súas ordenanzas . Calquera actuación deberá ser comunicada previamente á xefatura de zona de Portos de Galicia para a súa autorización. Débese acordar pola comisión de seguimento do convenio, que dará traslado para a súa aprobación polos órganos competentes. As ditas actuación, en todo caso, implicarán a actualización do inventario do anexo II. De ser preciso unha intervención de urxencia a dita comunicación extemporánea deberá acreditarse de xeito suficiente.



5. PERMISOS: O Concello é responsable de tódolos permisos relacionados coa prestación do servizo que se ampare nas obras obxecto de convenio, en particular de tódalas tramitacións relacionadas con puntos de vertido, control de calidade das augas ou legalización sectorial das redes e instalación ante os órganos competentes. Así como as autorizacións sectoriais en materia de medio ambiente e patrimonio cultural, no seu caso.

6. TRAMITACIÓN DE ENGANCHE Á REDE

a. O Concello (ou no seu caso a empresa xestora do Servizo) no marco das súas competencias será o responsable da tramitación das autorizacións de enganche ás redes que reciban dos particulares, sen prexuízo da execución da actuación que se detalla no punto 7.

b. As solicitudes que poida recibir Portos de Galicia que non proveñan do mesmo Concello ou de persoa xurídica subrogada na súa posición non serán admitidas e serán devoltas ao usuario non portuario.

c. Se a necesidade de enganche ou acometida provira dun usuario portuario, Portos de Galicia poderá decidir de xeito alternativo remitila ao Concello para a súa tramitación ou autorizar o dito enganche, incorporandoo ao correspondente título administrativo de titularidade do solicitante, de por si coa soa comunicación ao Concello de dita actuación, sendo neste caso Portos de Galicia o responsable da actualización do inventario e dos planos.

7. EXECUCIÓN DE ACOMETIDAS:

a. O Concello ou a persoa xurídica que actúe pola súa conta en virtude de contrato administrativo será o responsable da execución das obras autorizadas por Portos de Galicia.

Para a execución das acometidas solicitadas por particulares debera achegar o formulario descritivo da actuación, que poderá aglutinar varias acometidas a realizar sobre a mesma rede.

b. As canalizacións executaranse de acordo ás directrices indicadas por Portos de Galicia e se reporán cos pavimentos anteriores no seu defecto ou



segundo o indicado en cada autorización particular de obra, en función da tipoloxía do pavimento/s existente/s.

c. Se a execución da actuación se fai por empresa privada en virtude de contrato administrativo depositará esta aval polo importe da actuación. Admitirase a formalización dun único aval, con importe suficiente, que avale todas aquelas actuacións executadas o amparo do presente convenio, que non será inferior o 5% do importe da suma das actuacións que se poidan executar de xeito concorrente. A estes efectos o importe das obras será o orzamento de contrata co IVE incluído.

d. En ningún caso poderá ser executada a acometida por un particular.

8. CIRCUNSTANCIAS EXTRAORDINARIAS: Se por circunstancias extraordinarias Portos de Galicia considerase necesarias actuacións sobre as redes de servizos ou os propios servizos, reclamará ao Concello a adopción de medidas urxentes. Se estas non foran tomadas en prazo razoable, en todo caso superior a 10 días, poderá Portos de Galicia executalas por si mesmo e reclamar ao Concello os gastos incorridos.

9. LEGALIZACIÓN DA REDE E AUTORIZACIÓNS: Portos de Galicia en virtude de este convenio e a partir da súa firma legaliza as redes e instalacións obxecto do mesmo no concernente á ocupación de dominio público portuario. A vixencia e respecto das cláusulas deste convenio habilitan ao Concello para a xestión ordinaria das instalacións en chan portuario sen prexuízo da necesidade de comunicación das tarefas ordinarias e a autorización portuaria para as que impliquen obras ou modificacións así coma as que poidan supoñer interferencias para a operativa portuaria. Portos de Galicia comprométese a dar preferencia ás necesidades de servizo das redes e dar resposta no prazo inferior a 2 meses das solicitudes presentadas polo Concello, a contar dende que se produza o acordo da comisión de seguimento do convenio.



Condições particulares:

REDE DE SANEAMENTO:

S1. PARÁMETROS DE ENTRADA: O Concello garantirá que os caudais incorporados á rede de saneamento cumpran cos parámetros establecidos na lexislación de augas e vertidos.

S2. PARÁMETROS DE VERQUIDO E PUNTO DE VERQUIDO: O Concello garantirá que os caudais verquido ás augas cumpran cos parámetros establecidos na lexislación de augas e verquidos. Os puntos de verquido estarán localizados e debidamente legalizados ante o organismo de conca competente.

S3. ATENCIÓN A VERQUIDOS: O Concello responderá cos seus medios e á maior brevidade ante calquera verquido que se produza con orixe a súa rede.

INSTALACIÓNS E EDIFICACIÓNS AUXILIARES

E1. SEGURIDADE INDUSTRIAL: O Concello garantirá a seguridade das instalacións que sexan obxecto deste convenio.

E2. INSPECCIÓNS PERIÓDICAS: O Concello garantirá o mantemento correcto e a legalización industrial periódica dos elementos singulares das instalacións ao servizo deste convenio.

E3. ASPECTO EXTERNO E INTEGRACIÓN CO ENTORNO: O Concello garantirá a integración paisaxística das instalacións e Portos de Galicia poderá establecer criterios estéticos sobre as fachadas, cubertas e demais elementos visibles das instalacións e edificacións que dean servizo ao presente convenio. O Concello será responsable de levalas a cabo.

C. OBRIGAS DA ENTIDADE PÚBLICA EMPRESARIAL PORTOS DE GALICIA

Para o cumprimento do obxecto deste convenio, Portos de Galicia obrígase a:

1 Autorizar a execución das obras do proxecto de referencia, podendo supervisar en calquera momento a súa execución. No caso de detectar desviacións ou



deficiencias na execución da obra, poñerá esta circunstancia en coñecemento da dirección da obra e, de existir dano, convocará inmediatamente á Comisión de Seguimento.

2 Poñer a disposición libres de cargas os terreos que resulten necesarios para a execución das obras na zona do Porto de Burela para o normal desenvolvemento das obras.

3 Autorizar a intervención de Augas de Galicia e do concello de Burela na zona do Porto de Burela para o cumprimento das obrigas derivadas deste convenio.

As anteriores autorizacións, nin os pactos e as obrigas estipuladas neste convenio, supoñen alteración da titularidade ou cualificación xurídica dos bens e dereitos portuarios afectados.

Calquera modificación do proxecto das obras que afecte á zona do Porto de Burela, deberá contar coa autorización expresa de Portos de Galicia.

TERCEIRA. ACTUACIÓNS PENDENTES DE APROBACIÓN

As condicións de colaboración previstas neste convenio para a execución das obras que se definen no proxecto "Mellora do sistema de saneamento de Burela. Fase I. Novo colector xeral de Burela. Burela (Lugo)", de clave OH.327.646 será aplicable para a execución das obras de "Mellora do sistema de saneamento de Burela. Nova EDAR de Burela. Burela (Lugo)", de clave OH.327.694 logo de que sexa aprobado o seu proxecto construtivo e se subscriba unha addenda deste convenio para recoller o dominio público portuario no que se desenvolverán as citadas actuacións.



CUARTA. COMISIÓN DE SEGUIMIENTO

Constituirase, a iniciativa de calquera das partes, unha comisión formada por dous representantes de cada unha das partes para desenvolver as seguintes actuacións:

- Impulsar e avaliar o cumprimento deste convenio, propoñendo as actuacións que se consideren precisas.
- Interpretar, en caso de dúbida, o contido do convenio.
- Propoñer ás partes a resolución das posibles controversias que puideran xurdir na aplicación do convenio.

Esta comisión reunirse as veces que se estimen oportunas para o cumprimento do convenio.

Os membros desta comisión de seguimento poderán asistir ás reunións desta acompañados do persoal técnico que consideren oportuno. Ademais, cando se considere oportuno, a Comisión de Seguimento poderá requirir a asistencia técnica necesaria para a avaliación e análise das distintas cuestións sobre as que deban adoptarse acordos.

QUINTA. NATUREZA E RÉXIME XURÍDICO

Este convenio de colaboración ten natureza administrativa, rexendo na súa interpretación e desenvolvemento o ordenamento xurídico-administrativo.



Todo litixio, controversia ou reclamación resultantes deste convenio ou relativo a este, a súa interpretación ou execución, o seu incumprimento, resolución ou nulidade, resolverase pola xurisdición contencioso-administrativa.

SEXTA. MODIFICACION DO CONVENIO.

As modificacións formalizaranse mediante addenda a este convenio cos mesmos requisitos e condicións que para a aprobación do convenio.

SÉTIMA. CAUSAS DE RESOLUCIÓN.

Serán causas de extinción do convenio:

- O non cumprimento do seu obxecto.
- A inviabilidade da realización das actuacións descritas neste convenio por causas non imputables ás partes.
- A denuncia por causas de interese público a instancia de calquera das partes.
- O transcurso do prazo de vixencia do convenio sen acordarse a súa prórroga.
- O acordo unánime de todos os asinantes.
- O incumprimento das obrigas e compromisos asumidos por parte dalgún dos asinantes.

A este efecto o incumprimento poderá ser de carácter total ou parcial de calquera das cláusulas do convenio. Entenderase por incumprimento parcial aquel que implica en maior ou menor grado a non consecución dos fins propios do convenio ou impidan de xeito directo ou indirecto as actuacións previstas nel.



Neste caso, calquera das partes poderá notificar á parte incumpridora un requirimento para que cumpra nun determinado prazo coas obrigas ou compromisos que se consideran incumpridos. Este requirimento será comunicado á comisión de seguimento. Se transcorrido o prazo indicado no requirimento persistise o incumprimento, a parte que o dirixiu notificará ás partes asinantes a concorrencia da causa de resolución e entenderase resolto o convenio. A resolución do convenio por esta causa poderá levar a indemnización dos prexuízos causados, estes prexuízos taxáranse contraditoriamente polas partes.

- Por decisión xudicial declaratoria da nulidade do convenio.
- Por calquera outra causa distinta das anteriores prevista no convenio ou noutras leis.

Cada unha das situacións descritas por si soa é causa suficiente da resolución do convenio.

No caso de extinción anticipada, por algunha das causas anteriores, e respecto ás actuacións en curso, a liquidación deste convenio axustarase ao que segue:

Remataranse as accións e expedientes administrativos xa iniciados que aínda estean sen rematar.

Sen prexuízo do anterior, o convenio, de acordo co art. 51 da Lei 40/2015, do 1 de outubro, de Réxime Xurídico do Sector Público extinguirase polo cumprimento das actuacións que constitúen o seu obxecto ou por incorrer en causa de resolución.



OITAVA. INEXISTENCIA DE RELACIÓN CONTRACTUAL

Este convenio non supón asociación algunha ou dependencia entre o persoal dependente das partes asinantes, que actuarán de xeito absolutamente independente e autónomo, sendo obriga específica e exclusiva de cada unha delas cumprir con cantas obrigas legais que como empregadores lle correspondan no desenvolvemento da súa actividade ao abeiro deste convenio. Deste xeito, a subscrición do presente convenio non comportará relación laboral, contractual ou de calquera outro tipo entre as partes asinantes deste convenio e os profesionais e empresas que por conta das partes asinantes desenvolvan as actividades obxecto deste convenio; de tal xeito que non se lle poderá esixir responsabilidade algunha directa, indirecta ou subsidiaria polos actos ou feitos acaecidos no desenvolvemento do mesmo.

NOVENA. RESPONSABILIDADE FRONTE A TERCEIROS

Habida conta dos riscos que se poidan derivar na utilización das instalacións para o fin a que están destinadas, será responsabilidade do Concello de Burela responder dos danos que se deriven a terceiros polo cumprimento defectuoso das obrigas que asumen por medio de este convenio.

Esta responsabilidade establécese nos termos do artigo 33 da Lei 40/2015, do 1 de outubro, de Réximen xurídico do Sector Público, e a competencia para instruír o procedemento de reclamación patrimonial, corresponderalle a Portos de Galicia.



DÉCIMA. PUBLICIDADE

A sinatura deste convenio suporá o consentimento expreso das partes asinantes para incluír e facer públicos os datos persoais que consten no convenio, e mailo resto de especificacións contidas no mesmo, de conformidade co artigo 15 da Lei 1/2016, do 18 de xaneiro, de transparencia e bo goberno (DOG nº 30 do 15 de febreiro) e o Decreto 126/2006, do 20 de xullo, polo que se regula o rexistro de convenios da Xunta de Galicia (DOG nº 149 do 3 de agosto).

UNDÉCIMA. VIXENCIA DO CONVENIO

O artigo 49. h) da Lei 40/2015, do 1 de outubro de Réxime Xurídico do Sector Público, establece a duración máxima dos acordos en catro anos, agás que normativamente prevéxase un prazo superior. Este fundamento normativo, para o prazo superior deste acordo, está constituído polo artigo 57.5 da Lei sectorial 6/2017, do 12 de decembro, de Portos de Galicia, que ampara este tipo de acordo de ocupación de dominio portuario autonómico, durante o tempo que sexa preciso. Neste caso dado o obxecto e finalidade do acordo e por tratarse de uso de zona portuaria por un órgano da Administración Local a duración do acordo será de 15 anos, tendo en conta os efectos no tempo das relacións xurídicas dimanantes do acordo. O acordo entrará en vigor o día seguinte ao da súa firma, estendendo a súa vixencia por un período de 15 anos, e poderá prorrogarse por acordo expreso das partes.

No caso de extinción anticipada por causa de incumprimento dalgunha das partes, estarase ao previsto na cláusula sétima.

Esta vixencia se computará desde a data de sinatura pola última parte en realizala.



DUODÉCIMA. PROTECCIÓN DE DATOS DE CARÁCTER PERSOAL

As partes asinantes obríganse ao cumprimento do Regulamento (UE) 2016/679 do Parlamento Europeo e do Consello, do 27 de abril de 2016, relativo á protección das persoas físicas no que respecta ao tratamento de datos persoais e á libre circulación destes datos e polo que se derroga a Directiva 95/46/CE (Regulamento xeral de protección de datos), da Lei Orgánica 3/2018, do 5 de decembro, de protección de datos persoais e garantía dos dereitos dixitais e demais normativa vixente de aplicación en cada momento en materia de protección de datos.

E para que así conste, en proba de conformidade coas cláusulas deste convenio, as partes asinan electronicamente este documento.

A presidenta de Augas de Galicia, Ethel María Vázquez Mourelle

A presidenta de Portos de Galicia, Susana Lenguas Gil

O alcalde de Burela, Alfredo Llano García

ANEXO I. Plano no que se reflicte o dominio público portuario no que se desenvolverá a actuación de clave OH.327.646

ANEXO II. Inventario

ANEXOO III. Ordenanzas reguladoras



**ANEXO I. PLANO NO QUE SE REFLECTE O DOMINIO PÚBLICO PORTUARIO NO QUE SE
DESENVOLVERÁ A ACTUACIÓN DE CLAVE OH.327.646**



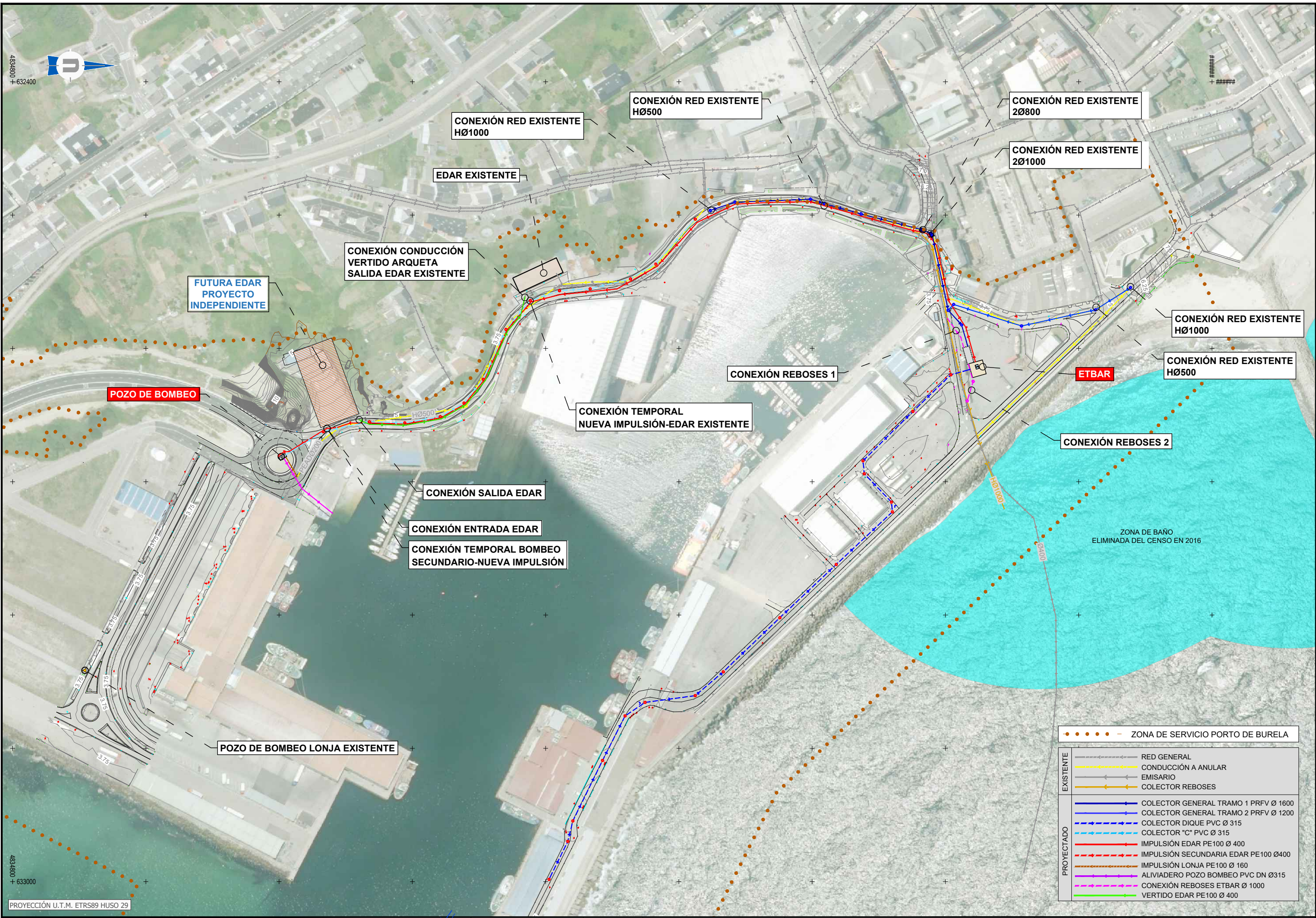

4834800
+ 632400

4834800
+ 633000

PROYECCIÓN U.T.M. ETRS89 HUSO 29

FUTURA EDAR
PROYECTO
INDEPENDIENTE

CONEXIÓN CONDUCCIÓN
VERTIDO ARQUETA
SALIDA EDAR EXISTENTE

CONEXIÓN RED EXISTENTE
HØ1000

CONEXIÓN RED EXISTENTE
HØ500

CONEXIÓN RED EXISTENTE
2Ø800

CONEXIÓN RED EXISTENTE
2Ø1000

CONEXIÓN RED EXISTENTE
HØ1000

CONEXIÓN RED EXISTENTE
HØ500

POZO DE BOMBEO

CONEXIÓN REBOSES 1

ETBAR

CONEXIÓN TEMPORAL
NUEVA IMPULSIÓN-EDAR EXISTENTE

CONEXIÓN REBOSES 2

CONEXIÓN SALIDA EDAR

CONEXIÓN ENTRADA EDAR

CONEXIÓN TEMPORAL BOMBEO
SECUNDARIO-NUEVA IMPULSIÓN

ZONA DE BAÑO
ELIMINADA DEL CENSO EN 2016

POZO DE BOMBEO LONJA EXISTENTE

●●●●● ZONA DE SERVICIO PORTO DE BURELA

EXISTENTE	
	RED GENERAL
	CONDUCCIÓN A ANULAR
	EMISARIO
	COLECTOR REBOSES
PROYECTADO	
	COLECTOR GENERAL TRAMO 1 PRFV Ø 1600
	COLECTOR GENERAL TRAMO 2 PRFV Ø 1200
	COLECTOR DIQUE PVC Ø 315
	COLECTOR "C" PVC Ø 315
	IMPULSIÓN EDAR PE100 Ø 400
	IMPULSIÓN SECUNDARIA EDAR PE100 Ø400
	IMPULSIÓN LONJA PE100 Ø 160
	ALIVIADERO POZO BOMBEO PVC DN Ø315
	CONEXIÓN REBOSES ETBAR Ø 1000
	VERTIDO EDAR PE100 Ø 400

ANEXO II. INVENTARIO





- | | |
|-----------------------|-----------------------------------|
| Lenda_ | ○ Pozos_Arquetas |
| Redes_Fecais_Pluviais | ■ Pozos |
| — Colector_Pluviais | — Direccions_Redes |
| — Colector_Fecais | - - - Tramo_rio_burela_canalizado |
| - - - Emisario | |

CONCELLO DE BURELA		 Concello de Burela Oficina Técnica
REDES DE SANEAMENTO_FECAIS_PLUVIAIS_Zona Porto de Burela		
Data_22_11_2022	Plano _ N° 0	
Escala_ 1:3,000		

CVE: 35bNDqzcsaS1
 Verificación: <https://sede.xunta.gal/cve>



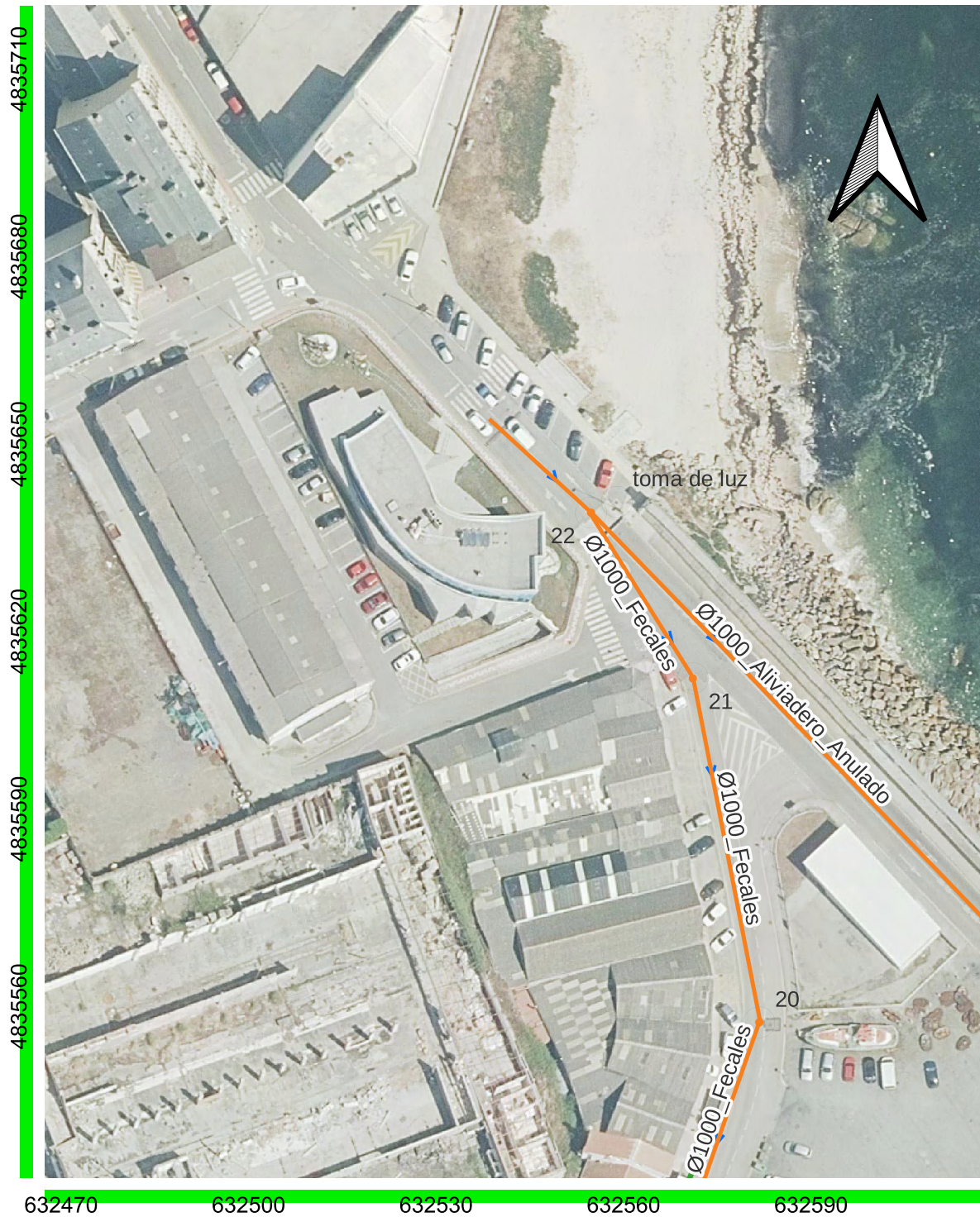

- | | |
|-----------------------|-----------------------------------|
| Lenda_ | ○ Pozos_Arquetas |
| Redes_Fecais_Pluviais | ■ Pozos |
| — Colector_Pluviais | — Direccións_Red |
| — Colector_Fecais | - - - Tramo_rio_burela_canalizado |
| - - - Emisario | |

CONCELLO DE BURELA		 Concello de Burela Oficina Técnica
REDES DE SANEAMIENTO_FECAIS_PLUVIAIS_Zona Porto de Burela		
Data_ 22_11_2022	Plano _ Nº 1	
Escala_ 1:1,000		

CVE: 35bNDqzcsaS1
 Verificación: <https://sede.xunta.gal/cve>





- | | |
|-----------------------|-----------------------------------|
| Lenda_ | ○ Pozos_Arquetas |
| Redes_Fecais_Pluviais | ■ Pozos |
| — Colector_Pluviais | — Direccions_Redes |
| — Colector_Fecais | - - - Tramo_rio_burela_canalizado |
| - - - Emisario | |

CONCELLO DE BURELA		 Concello de Burela Oficina Técnica
REDES DE SANEAMIENTO_FECAIS_PLUVIAIS_Zona Porto de Burela		
Data_ 22_11_2022	Plano _ Nº 2	
Escala_ 1:1,000		



4835620
4835590
4835560
4835530
4835500
4835470
4835440

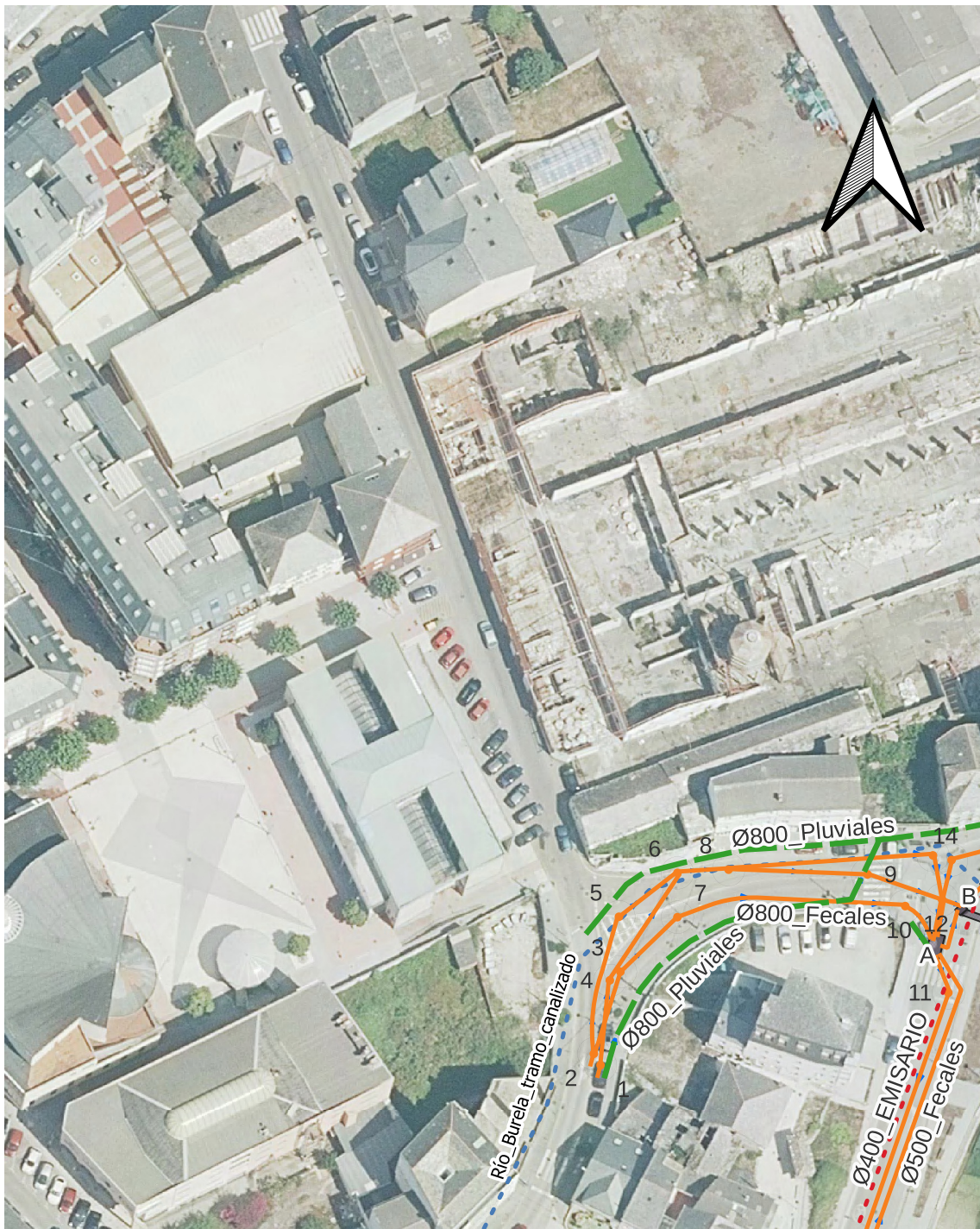

- | | |
|-----------------------|-----------------------------------|
| Lenda_ | ○ Pozos_Arquetas |
| Redes_Fecais_Pluviais | ■ Pozos |
| — Colector_Pluviais | — Direccions_Red |
| — Colector_Fecais | - - - Tramo_rio_burela_canalizado |
| - - - Emisario | |

CONCELLO DE BURELA		 Concello de Burela Oficina Técnica
REDES DE SANEAMIENTO_FECAIS_PLUVIAIS_Zona Porto de Burela		
Data_ 22_11_2022	Plano _ Nº 3	
Escala_ 1:1,000		

CVE: 35bNDqzcsaS1
Verificación: <https://sede.xunta.gal/cve>



4835620
4835590
4835560
4835530
4835500
4835470
4835440

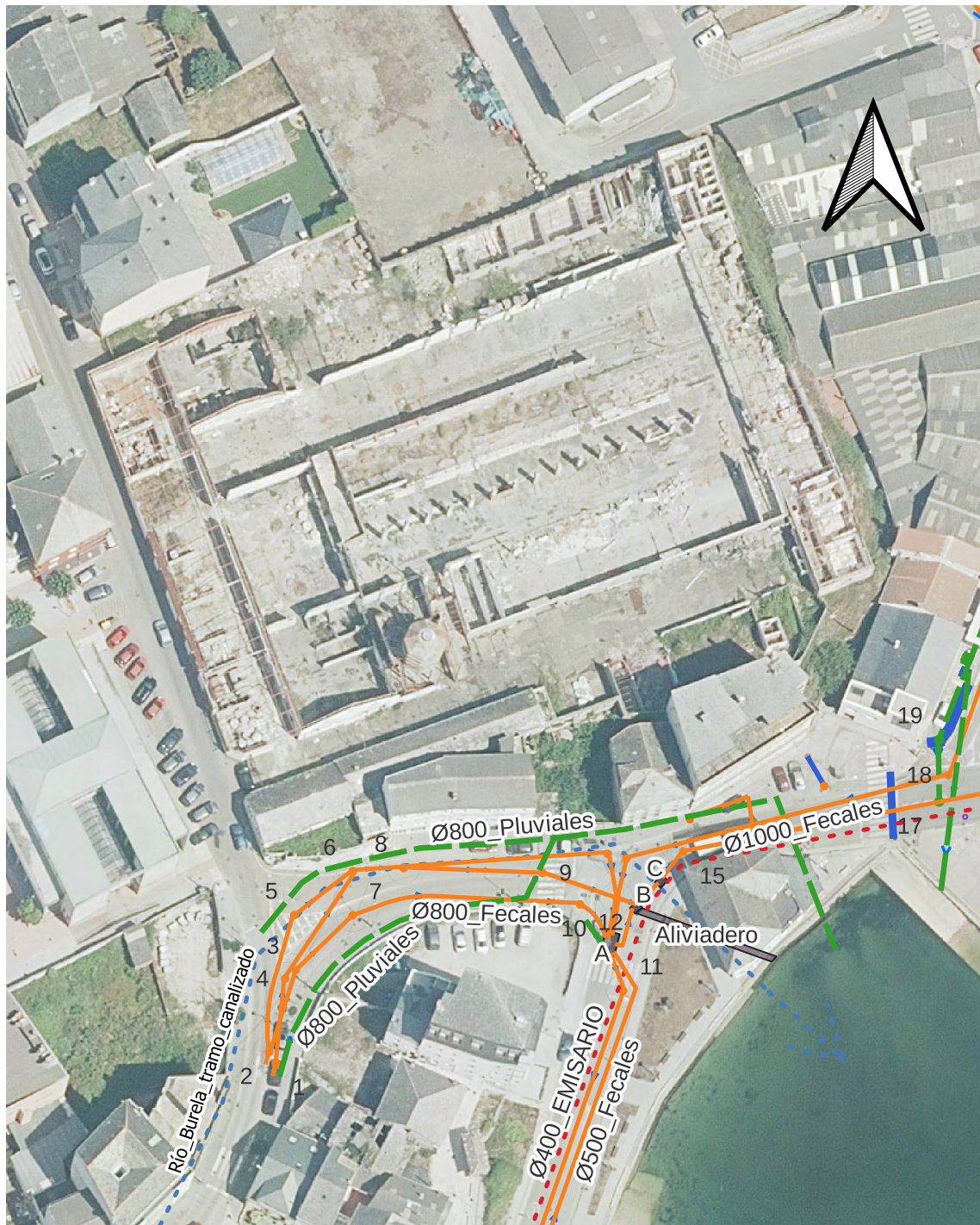

Lenda_

Redes_Fecais_Pluviais

— Colector_Pluviais

— Colector_Fecais

- - - Emisario

○ Pozos_Arquetas

■ Pozos

— Direccións_Red

- - - Tramo_rio_burela_canalizado

CONCELLO DE BURELA

REDES DE SANEAMENTO_FECAIS_PLUVIAIS_Zona Porto de Burela

Data_ 22_11_2022

Escala_ 1:1,000

Plano_ Nº 4



Concello de Burela
Oficina Técnica



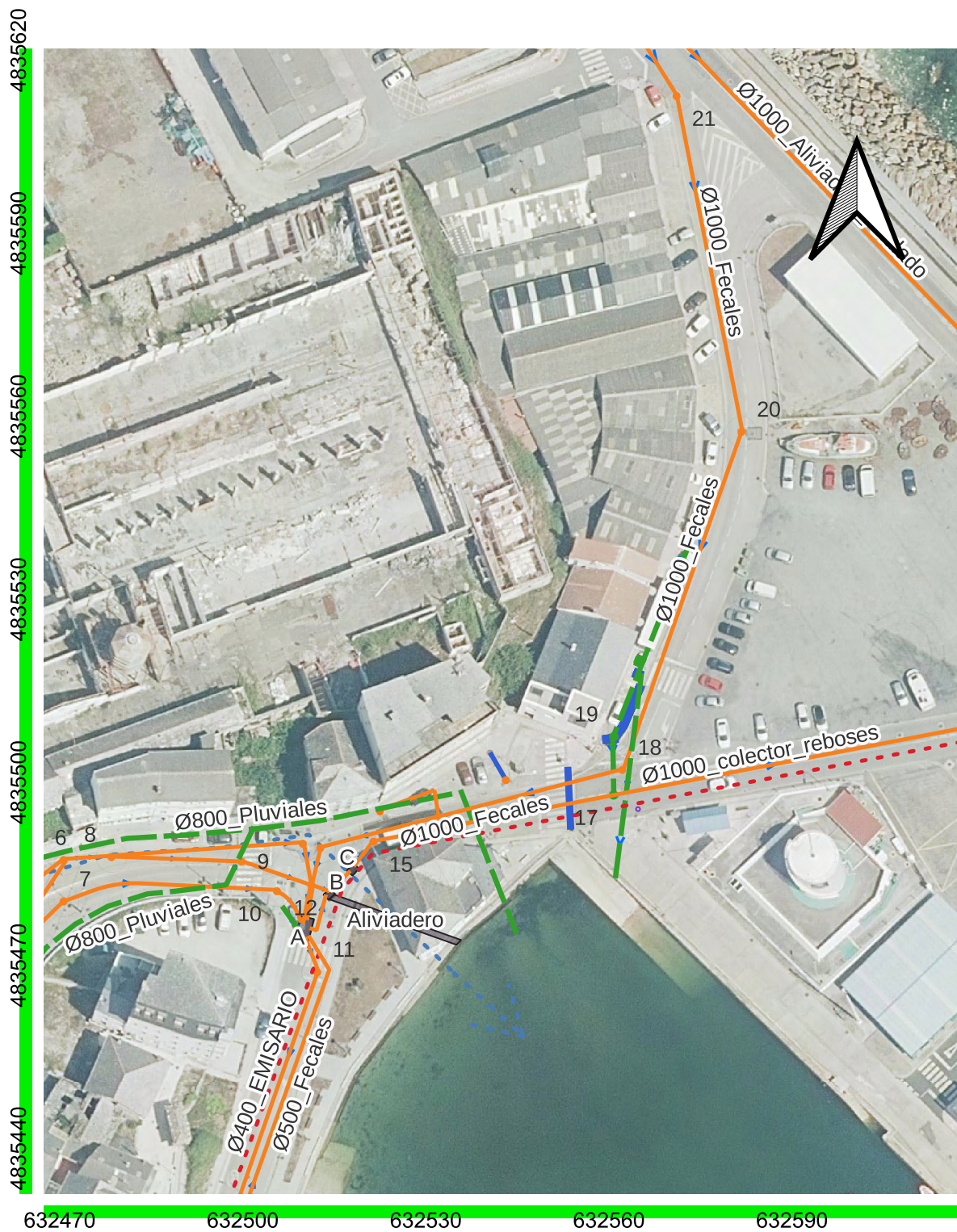

- | | |
|-----------------------|-----------------------------------|
| Lenda_ | ○ Pozos_Arquetas |
| Redes_Fecais_Pluviais | ■ Pozos |
| — Colector_Pluviais | — Direccions_Red |
| — Colector_Fecais | - - - Tramo_rio_burela_canalizado |
| - - - Emisario | |

CONCELLO DE BURELA		 Concello de Burela Oficina Técnica
REDES DE SANEAMIENTO_FECAIS_PLUVIAIS_Zona Porto de Burela		
Data_ 22_11_2022	Plano _ Nº 5	
Escala_ 1:1,000		

CVE: 35bNDqzcsaS1
 Verificación: <https://sede.xunta.gal/cve>



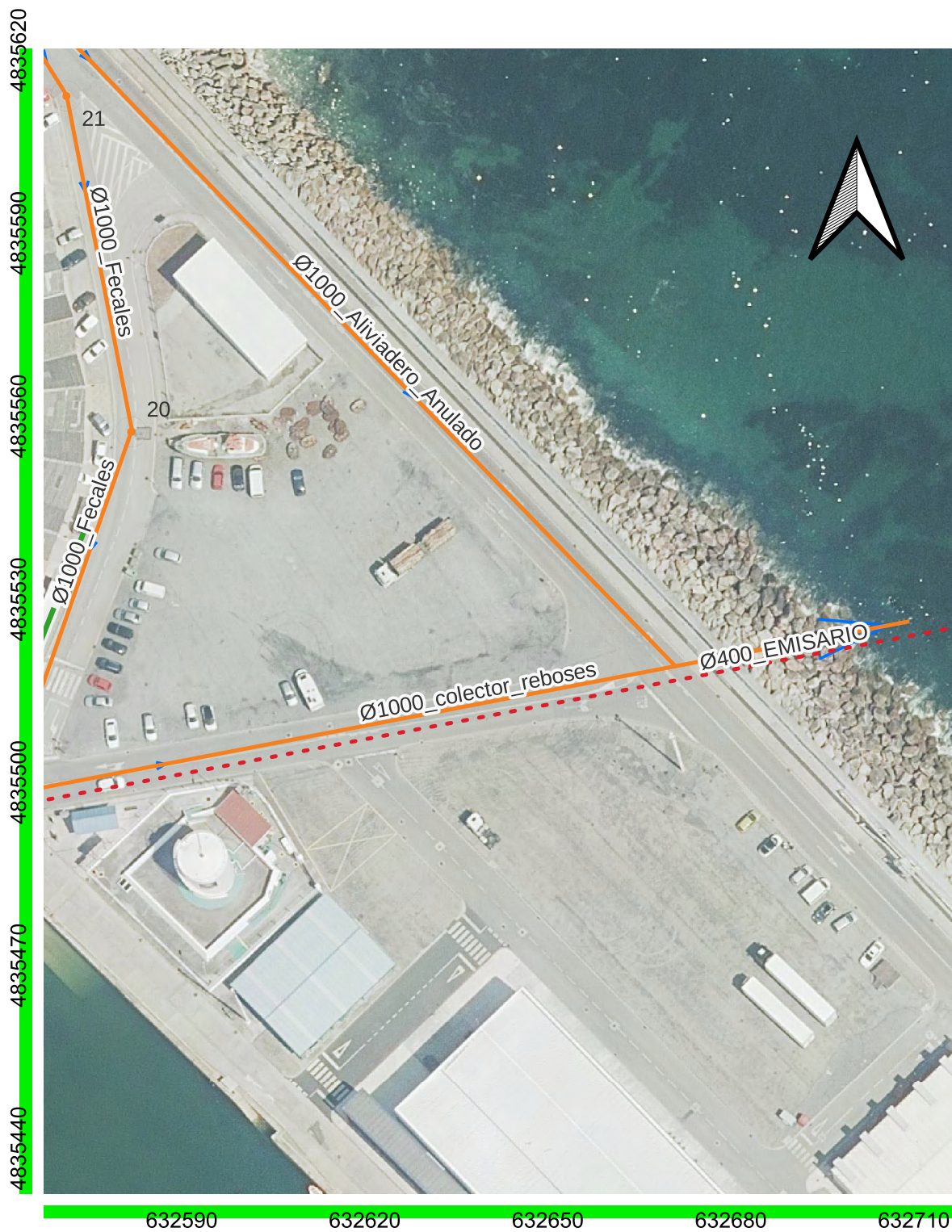

- | | |
|-----------------------|-----------------------------------|
| Lenda_ | ○ Pozos_Arquetas |
| Redes_Fecais_Pluviais | ■ Pozos |
| — Colector_Pluviais | — Direccións_Red |
| — Colector_Fecais | - - - Tramo_rio_burela_canalizado |
| - - - Emisario | |

CONCELLO DE BURELA		 Concello de Burela Oficina Técnica
REDES DE SANEAMIENTO_FECAIS_PLUVIAIS_Zona Porto de Burela		
Data_ 22_11_2022	Plano _ Nº 7	
Escala_ 1:1,000		

CVE: 35bNDqzcsaS1
 Verificación: <https://sede.xunta.gal/cve>



4835620
4835590
4835560
4835530
4835500
4835470
4835440



632620 632650 632680 632710 632740

- Lenda_
- Redes_Fecais_Pluviais
- Colector_Pluviais
- Colector_Fecais
- Emisario
- Pozos_Arquetas
- Pozos
- Direccions_Red
- Tramo_rio_burela_canalizado

CONCELLO DE BURELA		 Concello de Burela Oficina Técnica
REDES DE SANEAMIENTO_FECAIS_PLUVIAIS_Zona Porto de Burela		
Data_ 22_11_2022	Plano _ Nº 8	
Escala_ 1:1,000		

CVE: 35bNDqzcsaS1
Verificación: <https://sede.xunta.gal/cve>



4835620
4835590
4835560
4835530
4835500
4835470
4835440



632680 632710 632740 632770 632800

- Lenda_
- Redes_Fecais_Pluviais
- Colector_Pluviais
- Colector_Fecais
- Emisario
- Pozos_Arquetas
- Pozos
- Direccions_Red
- - - Tramo_rio_burela_canalizado

CONCELLO DE BURELA		 Concello de Burela Oficina Técnica
REDES DE SANEAMIENTO_FECAIS_PLUVIAIS_Zona Porto de Burela		
Data_ 22_11_2022	Plano _ Nº 9	
Escala_ 1:1,000		

CVE: 35bNDqzcsaS1
Verificación: <https://sede.xunta.gal/cve>



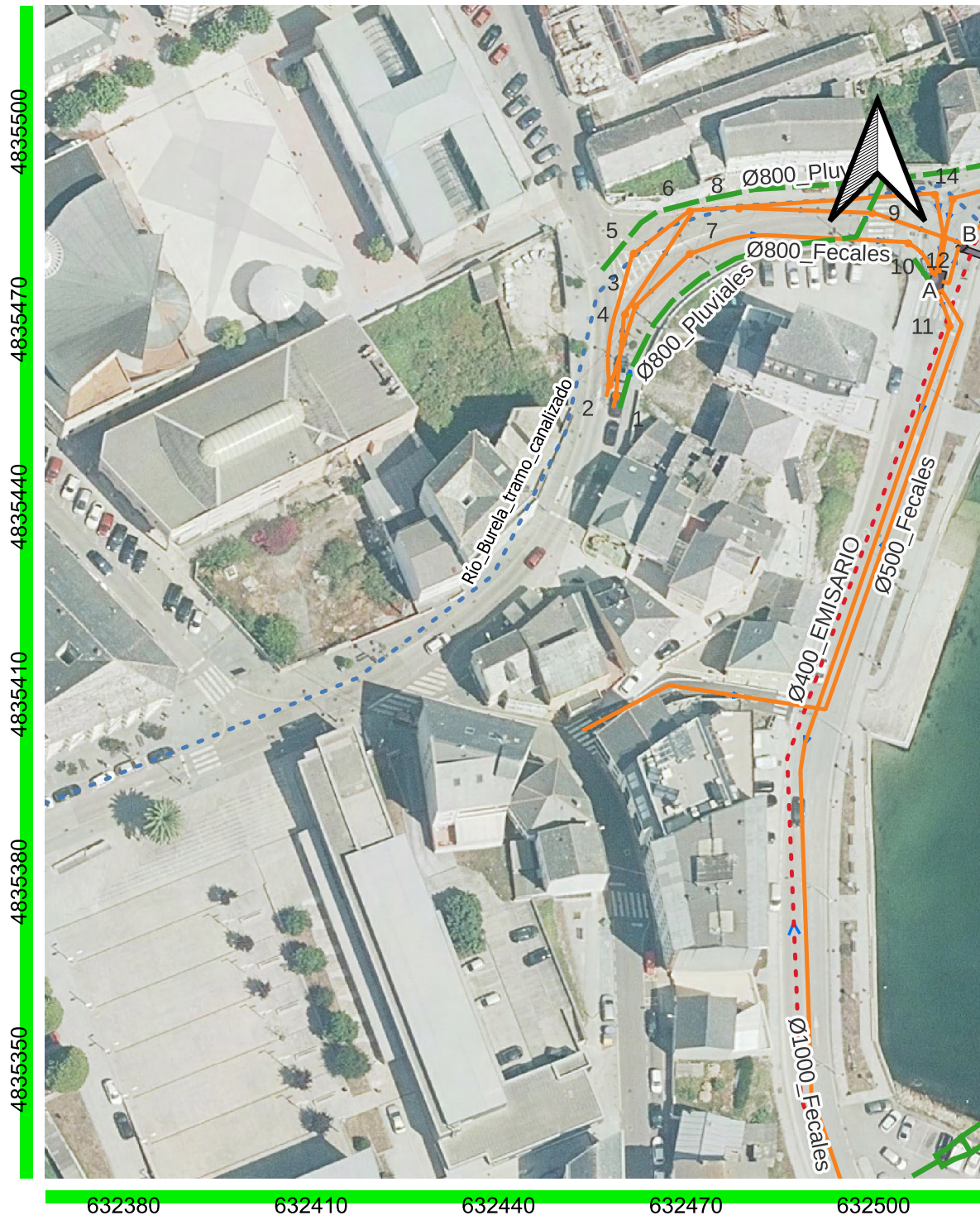



- | | |
|-----------------------|-----------------------------------|
| Lenda_ | ○ Pozos_Arquetas |
| Redes_Fecais_Pluviais | ■ Pozos |
| — Colector_Pluviais | — Direccions_Red |
| — Colector_Fecais | - - - Tramo_rio_burela_canalizado |
| - - - Emisario | |

CONCELLO DE BURELA		 Concello de Burela Oficina Técnica
REDES DE SANEAMIENTO_FECAIS_PLUVIAIS_Zona Porto de Burela		
Data_ 22_11_2022	Plano _ Nº 10	
Escala_ 1:1,000		

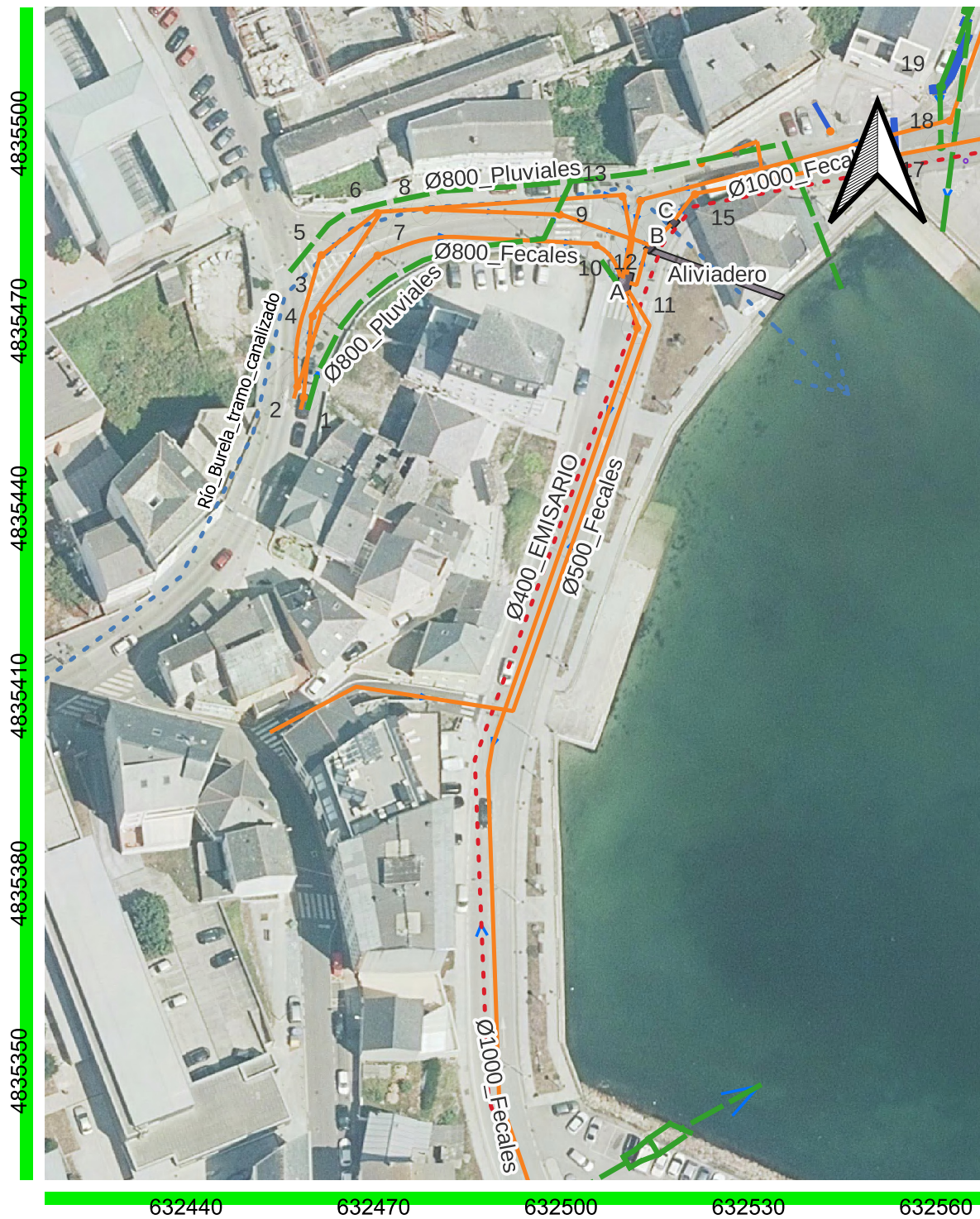



- | | |
|-----------------------|-----------------------------------|
| Lenda_ | ○ Pozos_Arquetas |
| Redes_Fecais_Pluviais | ■ Pozos |
| — Colector_Pluviais | → Direccions_Red |
| — Colector_Fecais | - - - Tramo_rio_burela_canalizado |
| - - - Emisario | |

CONCELLO DE BURELA		 Concello de Burela Oficina Técnica
REDES DE SANEAMENTO_FECAIS_PLUVIAIS_Zona Porto de Burela		
Data_ 22_11_2022	Plano _ Nº 11	
Escala_ 1:1,000		





- | | |
|-----------------------|-----------------------------------|
| Lenda_ | ○ Pozos_Arquetas |
| Redes_Fecais_Pluviais | ■ Pozos |
| — Colector_Pluviais | — Direccions_Red |
| — Colector_Fecais | - - - Tramo_rio_burela_canalizado |
| - - - Emisario | |

CONCELLO DE BURELA		 Concello de Burela Oficina Técnica
REDES DE SANEAMIENTO_FECAIS_PLUVIAIS_Zona Porto de Burela		
Data_ 22_11_2022	Plano _ Nº 12	
Escala_ 1:1,000		

CVE: 35bNDqzcsaS1
 Verificación: <https://sede.xunta.gal/cve>



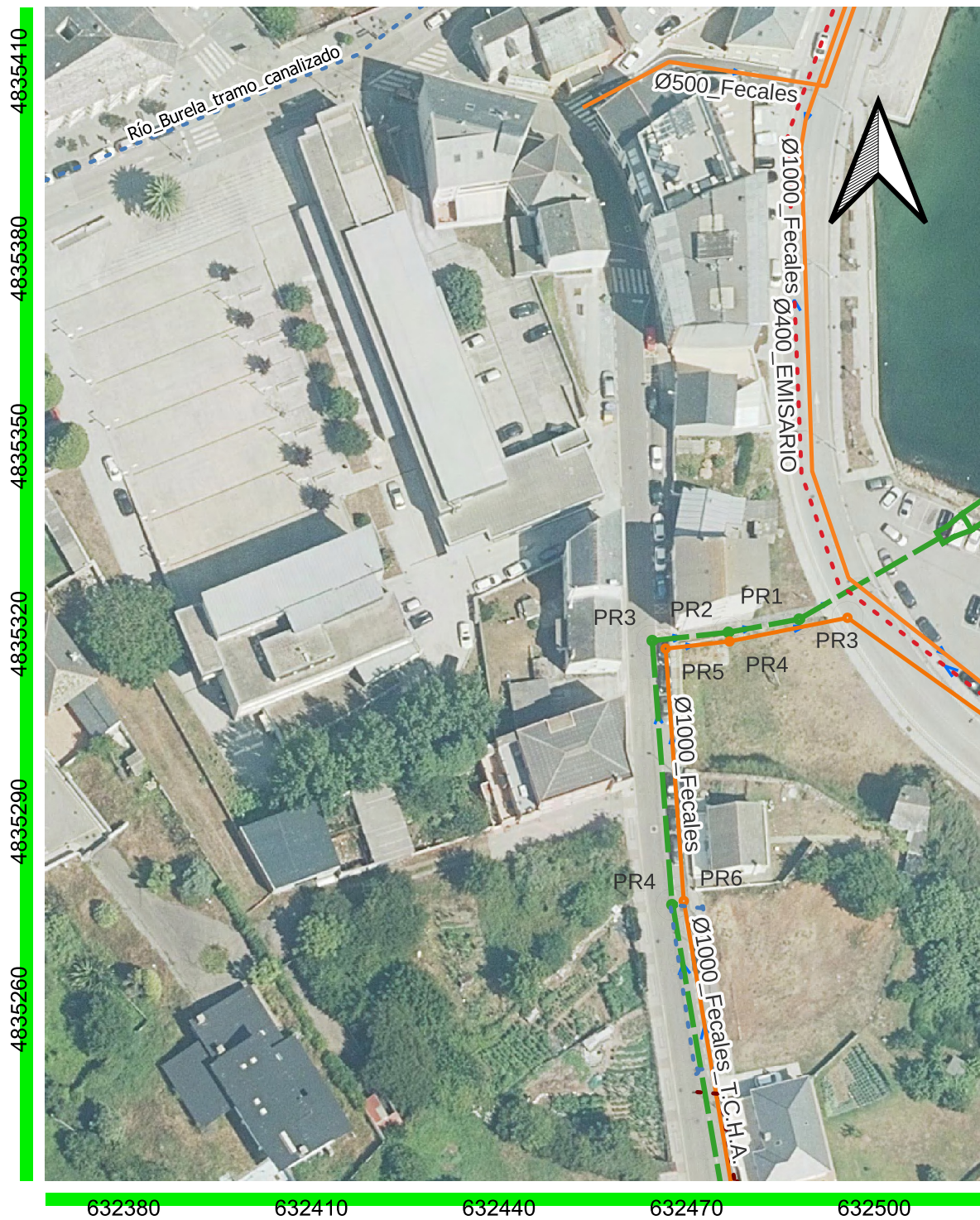

- | | |
|-----------------------|-----------------------------------|
| Lenda_ | ○ Pozos_Arquetas |
| Redes_Fecais_Pluviais | ■ Pozos |
| — Colector_Pluviais | — Direccions_Red |
| — Colector_Fecais | - - - Tramo_rio_burela_canalizado |
| - - - Emisario | |

CONCELLO DE BURELA		 Concello de Burela Oficina Técnica
REDES DE SANEAMIENTO_FECAIS_PLUVIAIS_Zona Porto de Burela		
Data_ 22_11_2022	Plano _ Nº 13	
Escala_ 1:1,000		

CVE: 35bNDqzcsaS1
 Verificación: <https://sede.xunta.gal/cve>



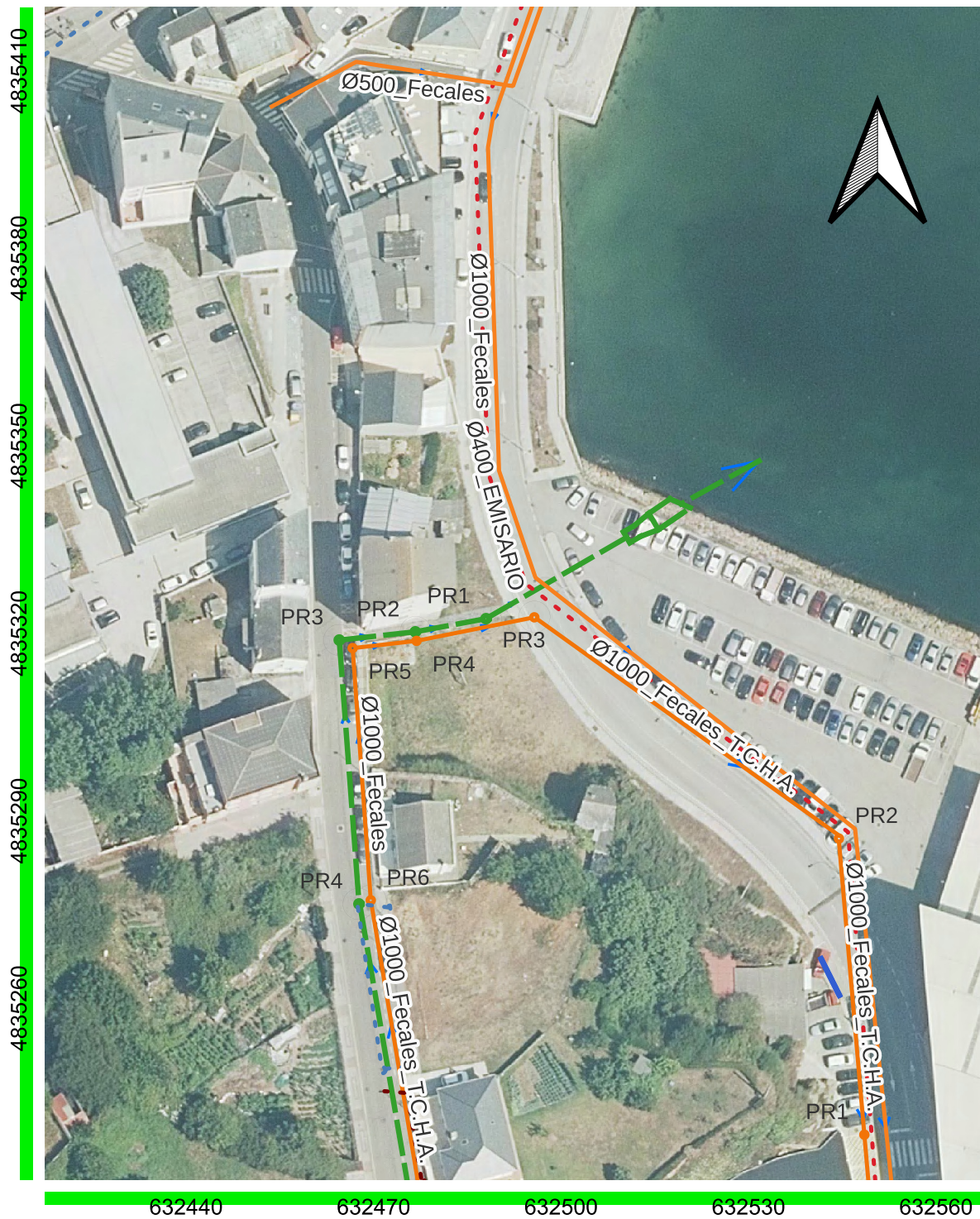

- | | |
|-----------------------|-----------------------------------|
| Lenda_ | ○ Pozos_Arquetas |
| Redes_Fecais_Pluviais | ■ Pozos |
| — Colector_Pluviais | → Direccions_Red |
| — Colector_Fecais | - - - Tramo_rio_burela_canalizado |
| - - - Emisario | |

CONCELLO DE BURELA		 Concello de Burela Oficina Técnica
REDES DE SANEAMIENTO_FECAIS_PLUVIAIS_Zona Porto de Burela		
Data_ 22_11_2022	Plano _ Nº 14	
Escala_ 1:1,000		





- | | |
|-----------------------|-----------------------------------|
| Lenda_ | ○ Pozos_Arquetas |
| Redes_Fecais_Pluviais | ■ Pozos |
| — Colector_Pluviais | → Direccions_Red |
| — Colector_Fecais | - - - Tramo_rio_burela_canalizado |
| - - - Emisario | |

CONCELLO DE BURELA		 Concello de Burela Oficina Técnica
REDES DE SANEAMIENTO_FECAIS_PLUVIAIS_Zona Porto de Burela		
Data_ 22_11_2022	Plano _ Nº 15	
Escala_ 1:1,000		

CVE: 35bNDqzcsaS1
 Verificación: <https://sede.xunta.gal/cve>



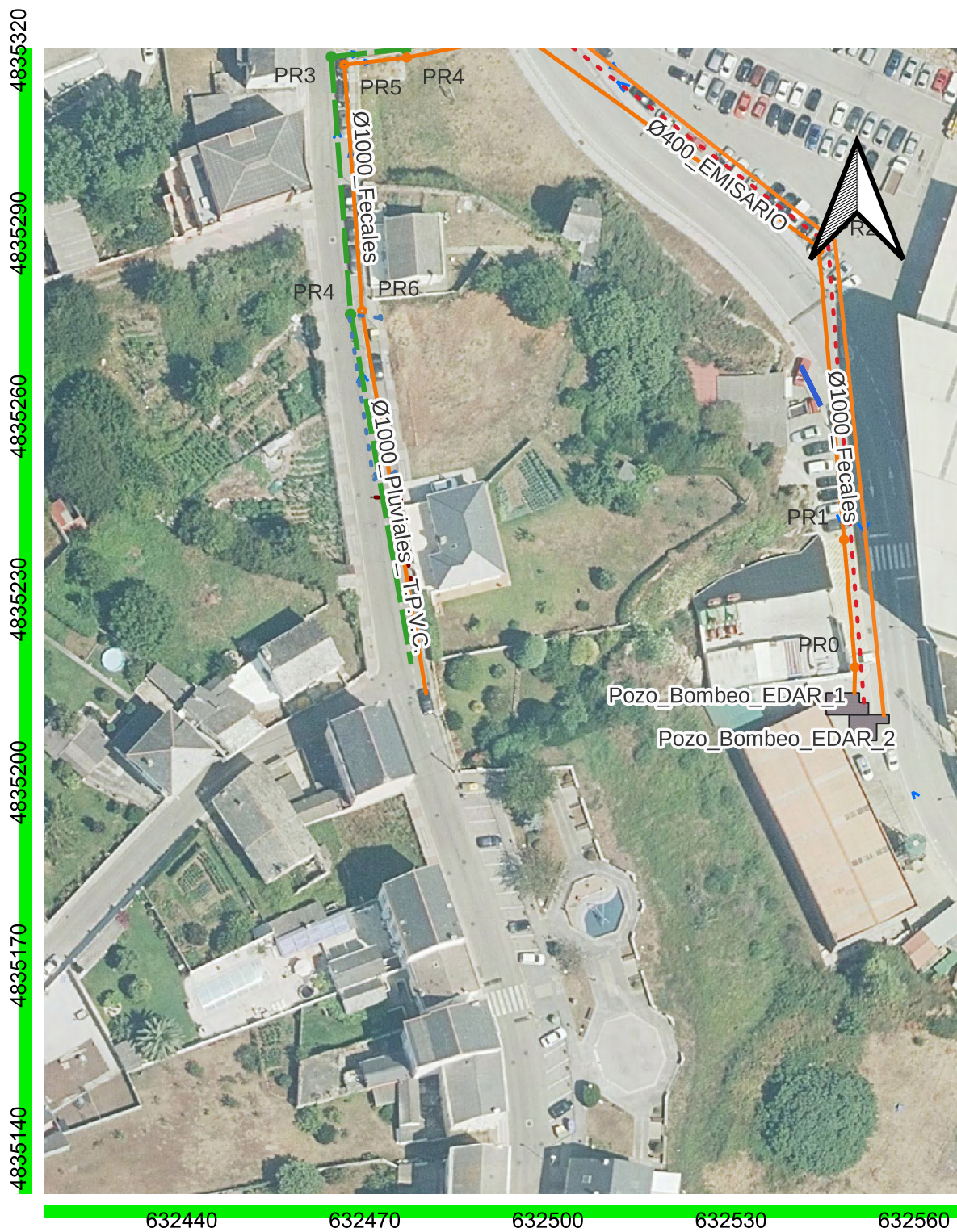

- | | |
|-----------------------|-----------------------------------|
| Lenda_ | ○ Pozos_Arquetas |
| Redes_Fecais_Pluviais | ■ Pozos |
| — Colector_Pluviais | → Direccións_Red |
| — Colector_Fecais | - - - Tramo_rio_burela_canalizado |
| - - - Emisario | |

CONCELLO DE BURELA		 Concello de Burela Oficina Técnica
REDES DE SANEAMIENTO_FECAIS_PLUVIAIS_Zona Porto de Burela		
Data_ 22_11_2022	Plano _ Nº 16	
Escala_ 1:1,000		

CVE: 35bNDqzcsaS1
 Verificación: <https://sede.xunta.gal/cve>





- | | |
|-----------------------|-----------------------------------|
| Lenda_ | ○ Pozos_Arquetas |
| Redes_Fecais_Pluviais | ■ Pozos |
| — Colector_Pluviais | — Direccions_Red |
| — Colector_Fecais | - - - Tramo_rio_burela_canalizado |
| - - - Emisario | |

CONCELLO DE BURELA		 Concello de Burela Oficina Técnica
REDES DE SANEAMIENTO_FECAIS_PLUVIAIS_Zona Porto de Burela		
Data_ 22_11_2022	Plano _ Nº 17	
Escala_ 1:1,000		

CVE: 35bNDqzcsaS1
 Verificación: <https://sede.xunta.gal/cve>



ANEXO III. ORDENANZAS REGULADORAS



AYUNTAMIENTOS**BARALLA***Edicto*

Habiendo quedado definitivamente aprobado por el Pleno de esta Corporación el expediente de modificación de créditos número 2 de 1997, dentro del vigente Presupuesto municipal, por acuerdo adoptado en sesión celebrada el día 18 de diciembre de 1997, cuyo importe asciende a la cantidad de pesetas trece millones, de acuerdo con lo preceptuado y en cumplimiento a lo dispuesto en el artículo 158.2 en relación con el 150.3 de la Ley 39/1988, de 28 de diciembre, se hace público que, después de dicho expediente, el resumen por capítulos del Estado de Gastos, del referido Presupuesto queda de la siguiente forma:

Cap. 1.-Remuneración de personal	40.900.000 pesetas
Cap. 2.-Compra de bienes corrientes y de servicios	49.195.000 pesetas
Cap. 3.-Intereses	3.000.000 pesetas
Cap. 4.-Transferencias corrientes	3.150.000 pesetas
Cap. 6.-Inversiones reales	67.702.000 pesetas
Cap. 7.-Transferencias de capital	300.000 pesetas
Cap. 8.-Variación de activos financieros	—
Cap. 9.-Variación de pasivos financieros	1.100.000 pesetas
Suma total	165.347.000 pesetas

Lo que se hace público para general conocimiento y efectos.

Baralla, a 20 de enero de 1997.-El Alcalde, Manuel Jesús González Capón.

R. 38274000000328

BURELA*Anuncio*

Habiendo quedado elevado a definitivo el acuerdo de aprobación inicial del Reglamento del Servicio Municipal de Abastecimiento de Agua Potable y Saneamiento, de este Ayuntamiento, adoptado en sesión plenaria de fecha 19 de noviembre 1997, al no haberse presentado reclamaciones dentro del período de exposición pública de treinta días hábiles a contar desde la publicación del correspondiente anuncio en el B.O.P. de Lugo, de 4 de diciembre de 1997.

En cumplimiento de lo dispuesto en el artículo 70.2 de la Ley 7/1985 de 2 de abril, Reguladora de las Bases de Régimen Local, se publica a continuación el texto íntegro del citado Reglamento, que entrará en vigor al día siguiente de la publicación del presente anuncio en el B.O.P. de Lugo, transcurrido en todo caso el plazo de quince días a que se hace referencia en el artículo 65.2

de la citada Ley, permaneciendo vigente hasta su modificación o derogación expresa.

Contra el acuerdo de la aprobación definitiva del mencionado Reglamento, se podrá interponer recurso contencioso administrativo ante el Tribunal Superior de Justicia de Galicia, en el plazo de dos meses a contar desde la publicación del presente anuncio en el B.O.P., de Lugo, conforme a lo dispuesto en el art. 58 de la Ley de Jurisdicción Contencioso-Administrativa de 27/12/1956, previa comunicación ante el órgano que dictó el acto impugnado conforme a lo dispuesto en el artículo 110.3 de la Ley 30/1992 de 26 de noviembre, sin perjuicio del ejercicio de cualesquiera otras acciones que se estimen pertinentes.

REGLAMENTO DEL SERVICIO MUNICIPAL DE ABASTECIMIENTO DE AGUA POTABLE Y SANEAMIENTO

CAPITULO I.**OBJETO, AMBITO DE APLICACION Y CONDICIONES DE SERVICIO.-****Artículo Uno.**

1.-El presente reglamento tiene por objeto establecer las normas respecto a las unidades de prestación de los servicios de suministro de agua potable y saneamiento en el municipio de Burela y sus características, regular las relaciones entre la Empresa y los usuarios, determinando sus respectivas situaciones, derechos, deberes y obligaciones básicas, así como recoger el ámbito de aplicación de precios y tarifas, y el régimen de infracciones y sanciones.

2.-A efectos de simplificación, en el presente reglamento se denomina "abonado" al usuario que tenga contratado el Servicio de Aguas y Saneamiento. El abonado debe ser titular del derecho de uso de la finca, local o industria.

3.-Se denomina "Concesionario" al adjudicatario de la gestión integral del Servicio Municipal de abastecimiento de agua potable y saneamiento, en virtud del contrato administrativo que rige la concesión del mismo.

Artículo Dos.

1.-Los Servicios de Abastecimiento de agua potable y Saneamiento del Municipio de Burela seguirán ostentando, en todo momento, la condición de Servicio Público Municipal del Excmo. Ayuntamiento de Burela.

2.-Los servicios a que afecta este reglamento quedarán sometidos permanentemente al control del Ayuntamiento de Burela, quien podrá revisar los trabajos realizados por el Concesionario, en todo momento o lugar, procurando no entorpecer la prestación de los mismos.

Artículo Tres.

Corresponde al Concesionario, con los recursos a su alcance:

a).- Planificar, proyectar, ejecutar, conservar y explotar las obras e instalaciones necesarias para captar, regular, conducir, depurar, almacenar y distribuir agua pota-

ble a la población del municipio de Burela, así como para recoger, conducir, separar y depurar las aguas residuales para su vertido a los cauces públicos, con arreglo a las condiciones que se fijan en este reglamento y en la legislación aplicable, utilizando al efecto los recursos y medios actualmente disponibles y los que en el futuro resulten de las inversiones que se realicen por el propio Concesionario, o le sean asignados, todo ello sin perjuicio de las iniciativas del propio Ayuntamiento.

La incorporación al Servicio de obras e instalaciones con posterioridad al comienzo de la concesión, exigirá la recepción de las mismas por el Ayuntamiento y la firma del acta por el concesionario de adscripción de las mismas al Servicio.

Incumbe al Concesionario la conservación, mantenimiento y explotación de las obras e instalaciones destinadas a abastecimiento y saneamiento de aguas que sean ejecutadas por el Estado, la Xunta de Galicia u otras Administraciones, una vez se produzca su entrega al Ayuntamiento de Burela, y la adscripción a los citados servicios.

b).-La tramitación y ejecución de acometidas de suministros de agua y saneamiento a todas aquellas personas o entidades que lo soliciten para su uso en edificios, locales y recintos situados dentro del área de su competencia, siempre que éstos reúnan las condiciones exigidas por este reglamento y hayan sido aprobadas por la Corporación Municipal.

c).-Suministrar agua a los usuarios, garantizando su potabilidad con arreglo a las disposiciones sanitarias vigentes, hasta la llave de registro (considerada, con carácter general, como inicio de las instalaciones interiores del abonado), así como efectuar la recogida de aguas fecales o residuales desde la arqueta situada en el límite de la propiedad del abonado con el dominio público.

d).-El Concesionario deberá cubrir, en su condición de gestor de las infraestructuras municipales, su eventual responsabilidad civil por daños causados a terceros suscribiendo una póliza de seguros adecuada, con una cobertura mínima de 100.000.000 ptas., por siniestro.

e).-Disponer de un servicio permanente para recepción de avisos de averías y para informaciones urgentes y aquellas anomalías que puedan producirse relacionadas con la prestación del servicio.

f).- Informar a los abonados, y por los medios adecuados de difusión, de las interrupciones o alteraciones que se produzcan en el contrato de suministro como resultado de sus actuaciones o de terceros.

g).-Colaborar con las autoridades y centros de educación para facilitar, sin afectar a la explotación, que los abonados y público en general puedan conocer el funcionamiento de las instalaciones.

h).-Contestar a las reclamaciones que se le formulen por escrito en el plazo reglamentario.

i).-Aplicar los precios y cuadros de tarifas correspondientes a los distintos tipos de suministro y saneamiento que, en cada momento, se tengan aprobada por el

Ayuntamiento.

Artículo Cuatro.

Además de los derechos que al Concesionario le otorguen las disposiciones legales y reglamentarias en materia de gestión del Servicio Público y de las reconocidas a la empresa adjudicataria en el contrato de la concesión, con carácter general, tendrá los siguientes derechos:

a).-Inspeccionar, revisar e intervenir en las instalaciones interiores del suministro que, por cualquier causa, se encuentren o puedan encontrarse en servicio.

b).-Percibir en sus oficinas o bien por domiciliación bancaria a través de las cuentas de los abonados, el importe de las facturaciones o cargos que, debidamente autorizados, corresponda pagar a los abonados y usuarios por las prestaciones que haya realizado el Concesionario o, en su caso, hayan sido utilizadas.

Artículo Cinco.

Son obligaciones del abonado:

a).-Todo abonado vendrá obligado a abonar puntualmente los cargos que el Concesionario le formule con arreglo a los precios y tarifas aprobados por el Ayuntamiento, así como los que se deriven de la prestación de los servicios complementarios a que hace referencia el presente reglamento.

La obligatoriedad del pago íntegro de los consumos de agua se considerará extensiva a los casos en que los mismos se hayan originado por fuga, avería, o defecto de construcción o conservación de las instalaciones interiores, o por cualquier otra causa no imputable al Concesionario.

b).-Respetar las instalaciones que integran la infraestructura de los servicios, redes de distribución de agua potable y evacuación de aguas residuales y acometidas correspondientes, como bienes de servicio público, prohibiéndose la manipulación o alteración de cualquier elemento de las mismas por personal no autorizado.

c).-Proporcionar al Concesionario los datos interesados por el mismo, en relación con el contrato de suministro y las variaciones que puedan presentarse.

d).-Mantener sus instalaciones de forma que no se produzcan perturbaciones en las redes públicas de abastecimiento y saneamiento, y utilizar de forma correcta las instalaciones del servicio, adoptando las medidas necesarias para conservar las mismas en la forma adecuada, manteniendo intactos los precintos que garantizan la no manipulación del contenedor, absteniéndose de intervenir sobre las instalaciones de acometida, y garantizando las condiciones idóneas para la toma de lecturas de consumo.

e).-Los abonados deberán, en interés general y en suyo propio, comunicar asimismo al Concesionario cualquier avería o perturbación (fugas, pérdidas de presión, vertidos incontrolados, etc.) que, a su juicio, se produzcan en la red de distribución pública o en las instalaciones privadas.

A. Deberán comunicar al Concesionario la existencia de obstrucciones en la red de saneamiento, que produzcan o sean susceptibles de producir desbordamientos, olores o cualquier tipo de molestias a los ciudadanos.

Igualmente, deberán notificar al Concesionario las manipulaciones en las redes o los usos indebidos de agua que puedan ser causa de contaminación o peligro de accidentes para personas o bienes.

f).-Cumplir las limitaciones y prioridades que el Ayuntamiento establezca en el uso y consumo de agua, así como de la red de sumideros.

g).-Facilitar el libre acceso a las instalaciones o recintos, a los empleados de la empresa o persona autorizada para el desarrollo de los trabajos relacionados con la realización de lecturas, inspecciones, obras y reparaciones.

h).-Los abonados no podrán, bajo ningún concepto, recibir gratuitamente o remuneradamente agua a terceros, ya sea con carácter permanente o temporal, siendo responsables de toda defraudación que se produzca en su suministro, bien por sí o por personas que de él dependa.

i).-Los abonados están obligados a solicitar del Concesionario la autorización pertinente para cualquier modificación en sus instalaciones que implique modificación en el número de receptores o cambio en el uso del agua.

j).- Cuando el abonado desee causar baja en el suministro, estará obligado a interesar del Concesionario dicha baja con una antelación mínima de 48 horas, para poder efectuar la lectura del contador, precintado del mismo y facturar el consumo correspondiente.

k). Cuando en una misma finca, junto al agua del Servicio Municipal, existiera agua de otra procedencia, el abonado vendrá obligado a establecer en las instalaciones interiores medios adecuados para evitar la entrada de esas aguas en la red general.

El Concesionario no se responsabilizará de la calidad de las aguas en las instalaciones interiores, advirtiéndose a los abonados de la responsabilidad en que pueden incurrir, de producirse, por retroceso, la alteración de las condiciones de potabilidad de las aguas de la red pública.

1).- El abonado, bajo su exclusiva responsabilidad, no podrá transferir a terceras personas, no podrá:

1.-Insertar en las tuberías de abastecimiento, sin previa autorización del Concesionario, bombas o cualquier aparato que modifique o pueda afectar a las condiciones de la red de distribución en su entorno y, consecuentemente, interfieran con el servicio prestado a otros abonados.

2.-Revender o ceder, incluso a título gratuito, el agua suministrada por el Concesionario.

Modificar los accesos a los contadores y aparatos de medida, sin comunicación al Concesionario.

4.-Utilizar el agua del servicio público para fines distintos a los contratados.

5.-Manipular las instalaciones interiores generales, ni instalar elementos en ellas.

6.-Realizar consumos de agua que no sean controlados por el equipo de medida o introducir cualquier alteración en las instalaciones que permitiese estos consumos.

7.-Ocasionar voluntariamente o por conducta negligente fugas de agua.

8.-Romper o alterar los precintos de medida.

Artículo Seis.

Serán derechos de los abonados:

a).-Recibir en sus instalaciones agua que reúna los requisitos de notabilidad establecidos en las disposiciones vigentes.

b).-Disponer permanentemente del suministro de agua potable, con arreglo a las condiciones que figuren en su contrato, sin otras limitaciones que las establecidas en el presente reglamento y las demás disposiciones de aplicación.

c).-Ser informado de todas las cuestiones derivadas de la prestación y funcionamiento del servicio en relación a su suministro, así como recibir contestación por escrito, en el plazo reglamentario previsto, a las consultas formuladas por idéntico procedimiento.

d).-Visitar, sin afectar a las exigencias de la explotación y siempre previa solicitud al Concesionario, las instalaciones para tratamiento de agua y depuración de residuales, estableciendo el Concesionario, bajo su responsabilidad y criterio, los momentos más adecuados para garantizar la menor interferencia con la prestación del servicio.

e).-A presentar ante el Ayuntamiento escritos de reclamación contra los actos del Concesionario en el plazo de quince días.

Artículo Siete.

1.-El personal del Concesionario irá provisto obligatoriamente de un documento expedido por él, en el que consten los datos de identificación personal y de su condición profesional en la empresa.

2.-Toda persona física que, en nombre propio o en representación de terceros, desee formular reclamación contra los empleados del Concesionario o contra lo que considere cualquier anomalía en el funcionamiento del mismo, podrá hacerlo mediante escrito dirigido a la Alcaldía, o bien al propio Concesionario que deberá dar traslado del mismo al Ayuntamiento en el plazo de cuarenta y ocho horas.

3.-En las reclamaciones que puedan formularse sobre el cumplimiento de las condiciones del servicio, el reclamante deberá acreditar la condición de abonado.

4.-Las reclamaciones que se formulen por daños y perjuicios que se causen por el Concesionario se registrarán por la legislación aplicable, teniendo en cuenta la

naturaleza de las mismas y su carácter contractual o extracontractual.

CAPITULO II.

SUMINISTRO DE AGUA, CONEXION DE VERTIDOS Y POLIZA DE ABONO.

Artículo Ocho.

Se denomina póliza de abono al contrato suscrito entre el Concesionario y el abonado, que incluye los términos y condiciones pactados para el suministro de agua y la prestación del servicio de saneamiento.

Para la petición del suministro:

-En el caso de vivienda nueva el usuario presentará el Boletín de instalación de fontanería de la Delegación de Industria y licencia municipal de primera ocupación.

-En el caso de una obra, el peticionario presentará la licencia para la misma, realizándose un contrato de agua de obra que se tendrá que dar de baja una vez finalizada.

-En el caso de una industria o comercio el usuario presentará el citado Boletín y licencia municipal de apertura.

En ningún caso se procederá al suministro si no están realizados los anteriores requisitos.

No se suscribirá contrato de suministro a aquel usuario con recibos pendientes de cobro, sea cual fuere la ubicación del nuevo suministro solicitado.

El traslado de domicilio y ocupación del mismo local por persona distinta a la que formalizó el contrato, exige nuevo contrato, o en su caso, la subrogación del anterior, siempre que se cumplan todos los requisitos de este reglamento.

No se autorizarán altas ni bajas temporales, excepto en lo especificado en el artículo 11.º.

Artículo Nueve.

1.-La solicitud de acometidas a las redes de distribución de agua potable y de evacuación de aguas residuales deberá presentarse, de forma independiente, para cada finca que legal o físicamente constituya una unidad de edificación, debiendo cada una de ellas satisfacer por separado las condiciones previstas en este reglamento.

Se considerarán unidades de edificación independientes los edificios de un sólo portal, o cada uno de los portales en el caso de que existan varios en un mismo edificio. En el caso de que un mismo edificio o construcción tenga más de un acceso, el concesionario podrá decidir la conveniencia de realizar, a medida que le sean solicitadas, más de una acometida.

2.-Queda expresamente prohibida la utilización de un suministro de agua o de un colector de vertidos por otra finca o propiedad distinta de aquella para la que se contrató, aún cuando pertenezcan al mismo dueño. En el caso de segregaciones, divisiones o acumulaciones, aunque no estuvieran registradas oficialmente, deberán comunicarse estas circunstancias al Concesionario,

para la modificación de las condiciones de acometida y, en su caso, de la póliza de servicio.

3.-En aquellos casos en los que, a juicio del Concesionario, exista causa justificada, el titular del uso de un local comercial o industrial de planta baja de un inmueble, podrá contratar, a su costa, acometidas independientes.

Artículo Diez.

1.-Las extensiones de las redes de abastecimiento y/o saneamiento para edificaciones nuevas o antiguas que no lo posean serán a cargo del abonado y pasarán a la red municipal.

2.-Las instalaciones de las redes de abastecimiento y saneamiento propias de urbanizaciones, nuevas calles o polígonos, serán ejecutadas a cargo del promotor, con sujeción al correspondiente proyecto técnico necesariamente aprobado por el Ayuntamiento, y previo informe del Concesionario.

3.-A los efectos de este reglamento, se entenderá por urbanizaciones y polígonos aquellos terrenos sobre los que la actuación urbanística exija la creación, modificación o ampliación de infraestructura viaria y de servicios, tanto si las obras se realizan para conexión entre las distintas parcelas o solares en los que se divida el terreno, como si se ejecutaran para unir la urbanización o polígono con otra zona ya urbanizada y con servicios.

4.-El permiso de acometida de suministro y saneamiento para el polígono o urbanización, así como para los solares e inmuebles ubicados en él, estará supeditado a que previamente se acredite el cumplimiento de las condiciones siguientes:

-Los esquemas de las redes interiores de distribución y saneamiento, así como las demás instalaciones relacionadas, deberán haber sido informados por el Concesionario del servicio y proyectados por técnico competente, debiendo ser ejecutados por cuenta del promotor o propietario de la urbanización o polígono, y con cumplimiento de las normas técnicas del Concesionario o que haya previsto, a tales fines, el propio Ayuntamiento.

-Las obras e instalaciones previstas en el proyecto aprobado y las modificaciones que convenientemente informadas por el Concesionario, sean introducidas posteriormente, se ejecutarán igualmente por cuenta del promotor o propietario, y siempre bajo la dirección de un técnico de este último.

-El Concesionario podrá exigir, tanto durante el desarrollo de las obras como en su recepción o puesta en servicio, las pruebas y ensayos que estime convenientes, con el fin de garantizar la idoneidad de ejecución y el cumplimiento de las especificaciones de calidad que afecten a los materiales previstos en el proyecto, siendo los gastos derivados de tal es pruebas a cargo del promotor o propietario de la urbanización.

5.-En ningún caso estará facultado el promotor o ejecutor de la urbanización para realizar las acometidas de abastecimiento o saneamiento en los posibles edificios, solares o parcelas de la misma, lo cual es competencia

exclusiva del Concesionario.

El enlace de las redes interiores con las conducciones exteriores que forman la red pública gestionada por el Concesionario, así como las modificaciones o eventuales refuerzos a las mismas que hubieran de efectuarse en ellas, como consecuencia de las nuevas demandas impuestas por la urbanización, quedarán perfectamente delimitadas en el proyecto previo y se ejecutarán siempre por el Concesionario y a cargo del promotor o propietario de la urbanización.

7. Una vez finalizadas las instalaciones, serán verificadas por el concesionario, y, si las encontrara conformes, informará al Ayuntamiento en lo que le afecte para la aceptación de la propiedad de las instalaciones, sus servidumbres de paso y usos de la urbanización que pasen a dominio público, asumiendo la gestión y mantenimiento de los servicios de abastecimiento y saneamiento, una vez que le sea ordenado por el Ayuntamiento.

La red de la urbanización podrá seguir siendo privada en el caso de colocación de un contador general a la entrada de la misma con tantos mínimos y/o cuotas de servicio y mantenimiento como viviendas y puntos de consumo de la comunidad como haya en la urbanización, o pasará a propiedad municipal en el caso de que se quiera la colocación de contadores individuales en cada una de las viviendas y puntos de consumo comunitarios.

Se podrá denegar la solicitud de acometida o acometidas a sus redes por las causas o circunstancias siguientes:

a).-Por falta de presentación de cualquier de los documentos exigidos.

b).-Por incumplimiento de lo estipulado en este reglamento en lo que se refiere a requisitos previos para la conexión a las redes públicas.

c).-Cuando la cota de vertido del inmueble para el que se solicita la acometida de la red de saneamiento sea inferior a la de la red de conducción general correspondiente, salvo que el propietario instale, a su costa, el sistema de bombeo adecuado.

d).-Cuando alguna parte de las instalaciones generales deba discurrir por propiedad de terceros, sin que se acredite la constitución de la servidumbre de paso, inscrita en el Registro de la Propiedad o no se adquiera la franja de terreno afectada.

e).-Cuando la presión en el punto de acometida de abastecimiento sea insuficiente para un correcto servicio, y no se hayan instalado, a cargo del abonado, el grupo de elevación y aljibe correspondientes.

El Concesionario podrá, si el abonado lo acepta expresamente, contratar el servicio sin responsabilizarse de las deficiencias producidas por la falta de presión.

f).-Cuando la presión en el punto de acometidas de abastecimiento sea excesiva para un correcto servicio, y no se haya instalado, a cargo del abonado, las medidas de reducción de presión adecuadas.

Artículo Once.

1.-Excepcionalmente, se podrán conceder acometidas o tomas de agua con carácter provisional o temporal para obras.

Estas tomas se concederán siempre en precario, previa presentación de la licencia municipal, rigiéndose por las mismas condiciones generales establecidas, más las que se pueda determinar particularmente para este caso.

2.-En ningún caso se utilizará para viviendas y locales el agua suministrada para una acometida de obra. Al finalizar las obras, el constructor comunicará este hecho al Concesionario y se procederá a la clausura de esta acometida, rigiéndose el suministro por las condiciones generales establecidas, o por las que se puedan establecer atendiendo el carácter y finalidad del mismo.

3.-Hasta la firma de las pólizas definitivas del servicio, se mantendrá en vigor la póliza del servicio provisional para obra, siendo el constructor o solicitante autorizado el responsable de abonar toda el agua consumida, la que se le facturará a la tarifa de obra vigente en cada momento, independientemente del uso que hubiera tenido.

Artículo Doce.

1.-El contratante del suministro y saneamiento será el titular o titulares de la finca, local o industria a abastecer, o quien lo represente legalmente, a salvo de las excepciones que se detallan en este artículo.

En su caso, el contratante podrá ser el inquilino, con autorización bastante de la propiedad. Esta autorización implicará la asunción, por parte del propietario, de las eventuales responsabilidades y del resarcimiento de daños al Concesionario, en caso de incumplimiento del contrato de suministro y saneamiento por parte del inquilino.

2.-No podrá ser abonado del suministro de agua y saneamiento quien, habiéndolo sido con anterioridad para otra finca, local o industria, haya sido penalizado con suspensión de suministro o resolución del contrato por falta de pago o medida reglamentaria, a no ser que satisfaga íntegramente sus anteriores obligaciones, con los recargos, intereses y gastos que hubiera lugar.

3.-Toda acometida se destinará exclusivamente a los usos para los que hubiera sido solicitada y concedida, debiendo comunicar el abonado previamente al Concesionario cualquier modificación, solicitando su aprobación y la formalización de un nuevo contrato en el que se incluyan las circunstancias modificadas.

4.-En los casos de cambio de titularidad de la finca, local o industria abastecidos, y cuando sea el propietario el abonado titular del contrato de suministro, ambos deberán comunicar fehacientemente, dentro del plazo de un mes, el cambio habido, con el fin de proceder a formalizar un nuevo contrato de suministro a nombre del nuevo titular.

5.-En los casos en los que los titulares del contrato de suministro fueran los inquilinos, el nuevo inquilino debe

rá sustituir la autorización del propietario a que se hace referencia en el apartado primero de este artículo, por otra similar a su nombre.

Si hubiera modificación de propiedad de finca, local o industria sin cambio de titularidad del contrato de suministro y saneamiento, el nuevo propietario se entenderá inexcusablemente subrogado en las responsabilidades asumidas por el anterior propietario en relación con los incumplimientos del contrato y resarcimiento de daños que pudieran causar al Concesionario los inquilinos del inmueble; cuando no los hubieran asumido éstos.

6.- En los casos en que el solicitante de los servicios sea una Comunidad de Propietarios, sólo podrá contratar los mismos su representante legal, debidamente acreditado.

7.- En los casos en que se soliciten los servicios para ejecución de obras, el contratante deberá ser el titular de la licencia municipal.

Artículo Trece.

Toda alta en el servicio será objeto de solicitud del interesado, y suscripción de la correspondiente póliza en la que se hará constar las características del suministro y que producirá efectos económicos dentro del bimestre en que comience el disfrute del servicio y con la facturación correspondiente al bimestre completo.

En el caso de contadores colectivos, cada una de las viviendas o locales suministradas a través de ese contador abonará la cuota de "Alta de Contrato" especificada en la Ordenanza Fiscal correspondiente.

Cada vez que se produzca una alta se pagarán las tasas y precios públicos correspondientes de acuerdo con lo establecido en las Ordenanzas Municipales aplicables.

Las bajas se solicitarán por el titular del contrato suscribiendo la correspondiente solicitud y, previa comprobación y pago de los recibos pendientes y del bimestre en que se solicita la baja, se pasará orden para corte de suministro y precintado de la llave de paso.

Artículo Catorce.- Tipos de suministros.

La prestación del servicio se clasificará según lo especificado en las Ordenanzas Municipales por los tipos de tarifas, pero como norma general será:

1.- Usos domésticos. Son aquellos en los que el agua se utiliza exclusivamente para atender necesidades primarias de la vida, preparación de los alimentos e higiene personal.

Se aplicará esta modalidad exclusivamente a locales destinados a viviendas, siempre que en ellos no se realice actividad industrial, comercial, profesional, ni de servicios de cualquier tipo.

2.- Usos comerciales e industriales. Son aquellos en los que el agua constituye un elemento directo o indirecto de un proceso de producción o en los que se utiliza para el acondicionamiento, limpieza o higiene en un establecimiento profesional, comercial, industrial o de servicios.

Se aplicará esta modalidad a todos los locales o establecimientos en los que se desempeñe una actividad industrial, comercial, profesional o de servicios, sea o no lucrativa, así como a centros de enseñanza, deportivos, clubes sociales y recreativos, garajes y, en general, para todos aquellos no destinados a vivienda.

Tendrán la consideración de usos industriales aquellos usos, potencialmente domésticos, para los que, como resultado de las inspecciones y análisis que realice el Servicio Municipal o los laboratorios autorizados al efecto, se determinara una contaminación impropia de las aguas residuales, sin perjuicio de las responsabilidades en las que incurriera el actuante.

3.- Usos municipales. Son aquellos que corresponden a los edificios e instalaciones municipales, incluidos en la relación facilitada a tal efecto por el Ayuntamiento al Concesionario.

El Ayuntamiento autoriza al Concesionario a instalar contadores en todos y cada uno de los puntos de suministro que le afecten, calculándose por los servicios técnicos del Concesionario los consumos municipales donde, por las características de dichos puntos, no pueda instalarse un contador.

4.- Uso para obras. Son aquellos en los que el agua se usa en la construcción.

5.- Usos especiales. Se consideran suministros especiales aquellos no incluidos en las modalidades anteriores.

Artículo Quince.

1.- Para la suspensión del servicio de abastecimiento a un abonado, el Concesionario, excepto en los supuestos de urgencia por la existencia de peligro para el funcionamiento del servicio, deberá obtener la autorización de la Alcaldía, que resolverá una vez oído al usuario.

La utilización inadecuada por parte de un abonado del servicio de saneamiento ocasionará la suspensión del servicio de abastecimiento, como medida complementaria.

2.- El Concesionario podrá suspender el servicio de abastecimiento y/o saneamiento a un abonado en los siguientes casos:

a).- Si no satisface, puntualmente, el importe de los servicios conforme a lo estipulado en las Ordenanzas Fiscales.

b).- En todos los casos en que el abonado emplee el agua que se le suministre en forma o para usos distintos de los contratos.

c).- Cuando el abonado establezca o permita establecer derivaciones en su instalación para suministro de agua o evacuación de residuales a otros locales o viviendas diferentes a la consignada en su póliza de servicio.

d).- Cuando el abonado no permita la entrada en el local a que afecta la póliza de servicio, en horas hábiles o de normal relación con el exterior, al personal que, autorizado por el Concesionario y provisto de su corres-

por ante documentación acreditativa, trate de revisar las instalaciones, siendo preciso, en tal caso, que se haga constar la negativa en presencia de algún agente de la autoridad, y de no ser posible ante testigos.

e).-Por negligencia del abonado respecto a la reparación de averías en sus instalaciones, que puedan causar daños a las redes, a la vía pública o a terceros.

f).-En caso de realizar vertidos no autorizados que puedan producir daños en las instalaciones de saneamiento o depuración, ateniéndose el Concesionario a la legislación Vigente.

g).-En caso de que el abonado utilice el agua para riego de huertas, cultivos o zonas verdes en terrenos anexos a la vivienda habitual, cuando por causas excepcionales, el Alcalde prohíba los consumos para estos usos, y así lo disponga mediante bando.

3.- Los gastos originados por el restablecimiento serán por cuenta del abonado, que no recuperará el servicio hasta que no proceda a su pago.

Artículo Dieciséis.-Reservas de Agua.

1.-El Concesionario, previa autorización del Ayuntamiento, podrá establecer las condiciones y prioridades en el uso de agua potable en el supuesto de restricciones por sequía, catástrofes o accidentes graves en las instalaciones de captación, tratamiento o distribución del agua, utilizando su mejor criterio para reducir el daño a la población afectada, y comunicando las medidas adoptadas a través de los medios de difusión más adecuados, sin perjuicio de la normativa general de seguridad civil que sea de aplicación.

2.-Los abonados que prevean utilizar el agua para alimentar aparatos o instalaciones que puedan verse dañados como consecuencia de una interrupción o disminución de presión en suministro, en todos los locales en los que se desenvuelve cualquier tipo de actividad en la que el agua represente una permanente e inexcusable necesidad para la salud pública o seguridad de personas y bienes, y, especialmente, en centros hospitalarios, almacenes de productos inflamables y combustibles y grandes centros comerciales deberán disponer de depósitos de reserva con capacidad suficiente y adoptar, en general, las medidas necesarias para garantizar la continuidad del servicio, sin perjuicio de lo que establezcan las regulaciones específicas de cada sector.

Igualmente las industrias en las que el agua represente un elemento indispensable en el proceso de producción o conservación de productos deberán disponer de depósitos de reserva, de forma que quede asegurado su autoabastecimiento mínimo durante, al menos, 24 horas.

El prestador del servicio quedará exonerado de responsabilidad civil en estos casos, que por sus características especiales deberán proveerse de medios de reserva.

3.-El Concesionario no será responsable de los daños que pueda ocasionar una eventual falta de suministro motivada por averías o por la normal manipulación de la

red, siempre que no haya habido una conducta negligente por su parte.

Artículo Diecisiete.

1.-En todos los edificios que por albergar un alto número de usuarios, la presión de la red en el punto de acometida pueda ser insuficiente para el correcto abastecimiento, estarán obligados a la instalación de un grupo elevador y depósito que garanticen el abastecimiento regular a todas las viviendas o locales de la finca.

Es aconsejable que el edificio tenga depósito de reserva, con capacidad para al menos veinticuatro horas de consumo normal.

2.- Como medida de higiene y control, se recomienda que estos depósitos dispongan de los medios adecuados para su fácil y eficaz limpieza periódica.

Obligatoriamente, deberán estar provistos de un registro de entrada, desagüe y tubo de ventilación.

El desagüe del depósito de reserva irá conectado a la red de saneamiento.

3.-Los depósitos de reserva se conectarán obligatoriamente al tramo de acometida interior, es decir, con posterioridad al emplazamiento del contador.

Artículo Dieciocho.

1.-Se entiende por instalación interior de abastecimiento la comprendida a partir de la llave del registro de acometida.

2.-El propietario de un edificio será responsable de las averías que se produzcan en la instalación interior.

3.-El propietario realizará, a su cargo, con la mayor rapidez que le sea factible y, en todo caso, dentro de un plazo máximo de cinco días naturales, la reparación de las averías que se presenten a partir de la llave de registro. El Concesionario procederá al corte de suministro hasta que se haya efectuado la reparación e inspeccionará la instalación con posterioridad a la misma, antes de reanudar el servicio.

4.-Si, a juicio del Concesionario o de técnico competente, se determinara que existe peligro grave para la seguridad de las personas por mal estado de las instalaciones, o amenaza de daños graves, el Concesionario podrá suspender el suministro de forma inmediata, poniéndolo en conocimiento del interesado. En este caso, como en aquellos otros en los que exista necesidad de acometer la reparación con urgencia, el Concesionario podrá repercutir al abonado los gastos en que se incurriera, debidamente justificados.

Artículo Diecinueve.-Sistemas contra incendios.

1.-La conexión a la red pública de abastecimiento de las acometidas para sistemas contra incendios exigirá la firma de un contrato específico.

2.-Dicho contrato tendrá la misma tramitación y carácter que los de suministro ordinario y estará, por lo tanto, sujeto a las mismas prescripciones que aquéllos. La uti-

CVE: 35bNDqzcsa51
 Verificación: https://sede.xunta.gal/cve/

lización de la red contra incendios será únicamente con ese fin.

3.-Efectuada la instalación, las bocas de incendio serán precintadas por personal del Concesionario, entendiéndose que fueron utilizadas cuando desaparezca el precinto. De no haber sido utilizadas en la extinción de un incendio, el abonado debe ponerlo en conocimiento del Concesionario a fin de que se repongan los precintos correspondientes y evitar posibles responsabilidades derivadas.

4.-Las redes interiores de incendio serán siempre independientes de las restantes existentes en la finca en que se instala y no podrá ser conectada derivación alguna para otros usos.

5.-En las instalaciones contra incendios, no se instalará contador ni se registrará cargo alguno derivado del mayor o menor consumo de agua ni por los vertidos de la misma a la red de saneamiento. De ser necesaria la utilización de las bocas de incendio, se facturará exclusivamente por el concepto de disponibilidad del servicio y por la tarifa mínima industrial vigente en cada momento.

Artículo Veinte.

1.-Para la ejecución de obras de urbanización y de aquellas instalaciones que se realicen en las calles, vías públicas o bienes de dominio público, el Concesionario autorizará, a petición de la Entidad pública o del contratista adjudicatario de la obra, el uso de agua procedente de las bocas de riego o hidrantes.

2.-Cuando el solicitante sea el contratista de la obra, deberá constituir previamente ante el Concesionario para responder de eventuales daños sobre las instalaciones públicas, un depósito equivalente al doble del valor de reposición de la boca de riego o hidrante.

La constitución de este depósito y el derecho a utilizar el agua por estos medios quedará reflejado en un acuerdo específico. El depósito será devuelto al contratista, una vez transcurrido el plazo de utilización del suministro, si no se hubieran producido daños.

3.-El consumo de agua a que se refiere el presente artículo será abonado por el contratista, según el consumo registrado por el contador que el Concesionario hubiese instalado a tal efecto.

4.-Salvo los casos previstos en los anteriores números de este artículo, la utilización de las bocas de riego o hidrantes sólo estará permitida a los servicios públicos de extinción de incendios y a otros servicios municipales, cualquiera que sea la forma de gestión, quedando exentos de pago los consumos que se produzcan por la utilización de aquéllas.

CAPITULO III

SERVICIO DE ABASTECIMIENTO.

1.-ACOMETIDAS.

Artículo Veintiuno.

a).-Se entiende por acometida de abastecimiento, el ramal que, partiendo de una tubería de distribución, conduzca el agua al pie del edificio o al límite de la prope-

dad que se desea abastecer. Esta acometida comprende desde el collarín de toma en la tubería general hasta la llave de registro situada en una arqueta de registro al pie de la edificación. Estará formada por una tubería única de características específicas según el caudal y presión de agua a suministrar.

b).-Se entiende por acometida de saneamiento el colector de las aguas residuales de una instalación, edificio (establecimiento) o nave industrial, que se extiende desde la arqueta situada en el borde de la finca o propiedad pública o privada hasta el pozo de registro de saneamiento al que está conectado.

En las instalaciones en donde pudiera faltar el pozo de registro, se entenderá que la acometida termina, excepcionalmente, en el colector general.

Las instalaciones que no se ajusten a estas normas deberán adaptarse a las mismas ante cualquier modificación o reparación en las acometidas. El coste correspondiente será a cargo del abonado.

A efectos de las obligaciones del Concesionario, éste deberá realizar a su cargo exclusivamente la limpieza de la red general de saneamiento al que esté conectada la acometida y hasta el pozo de registro donde se produzca el entronque de la misma. Los costes de mantenimiento, sustitución y reparación de la acometida de saneamiento serán a cargo del abonado.

En el caso de ejecución de acometidas clandestinas, por parte del propietario, se suspenderá el servicio hasta que tenga la autorización correspondiente y una vez aprobada abonará los costes totales de ejecución de la acometida, previamente a la realización del contrato.

c).-Se denomina red de distribución de agua potable al conjunto de tuberías, con sus elementos de maniobra, control y accesorios, instalado en calles, plazas, caminos y demás vías públicas para distribuir el agua a la población.

d).-Se denomina red de saneamiento al conjunto de colectores, sumideros y registros con todos los elementos de bombeo, control y accesorios, instalados en calles, plazas, caminos y demás vías públicas, que sirven para la evacuación de las aguas residuales hasta el cauce público o las estaciones depuradoras.

Artículo Veintidós.

a).-El suministro de agua o el vertido de las aguas residuales será autorizado por el Ayuntamiento y prestado por el Concesionario con sujeción a este reglamento y demás disposiciones de carácter general.

De cualquier manera, los vertidos a cauces públicos se realizarán siempre en las condiciones y circunstancias y con los límites impuestos en la vigente legislación de aguas, a la que el presente reglamento deberá ajustarse plenamente.

b).-El Concesionario previa autorización del Ayuntamiento podrá establecer limitaciones en la prestación del servicio de suministro de agua o para autorizar vertidos de aguas residuales, o realizar dicho servi-

cio en precario, cuando las circunstancias del caso así lo hacen aconsejable, según las condiciones previstas en el artículo correspondiente en este reglamento.

c). Como norma general, no se concederán aisladamente acometidas de suministro de agua potable ni de vertido de aguas residuales, tramitándose simultáneamente ambas solicitudes. Las obras correspondientes se ejecutarán, en la medida de lo posible, al mismo tiempo, siempre que exista red de agua y colectores en servicio.

Artículo Veintitrés.

La determinación de las características de las nuevas acometidas o de la ampliación del Servicio de un inmueble, su instalación, conservación y manejo, serán siempre competencia exclusiva del Servicio de Aguas, quien realizará los trabajos e instalaciones correspondientes a cargo del peticionario según los precios aprobados por el Ayuntamiento. Así mismo el Servicio determinará las modificaciones que en la red existente deben efectuarse como consecuencia de la petición y que también serán a cargo del peticionario, entendiéndose que esta modificación pertenece, a todos los efectos, al Patrimonio Municipal. Caso de no abonar el solicitante esta modificación no se procederá al suministro.

Toda persona que desee acometida de abastecimiento de agua potable y/o acometida de vertido de aguas residuales, previa obtención de las licencias municipales de entronque, formulará una solicitud al Servicio Municipal de Aguas, el cual realizará un informe de las condiciones necesarias para la conexión, así como un presupuesto del coste de dichas acometidas, de acuerdo con el cuadro de precios aprobado por el Ayuntamiento.

Normalmente existirá una acometida para dar servicios a una obra, edificio, portal o inmueble. Pero si un inquilino o arrendatario de parte del inmueble deseara suministro especial o independiente existiendo causa justificada, a juicio del Servicio, podrá contratar la instalación de una derivación o acometida, independientemente de la existente con anterioridad para todo el inmueble.

Así mismo el Servicio podrá, en caso en que para beneficio del suministro lo encuentre aconsejable, acceder a la instalación de una segunda acometida.

Artículo Veinticuatro.- Suministro a una urbanización.

En el caso solicitud de suministro a una urbanización podrá hacerse de dos modos distintos:

-Si los propietarios de la urbanización desean que la red general interior siga siendo privada, se le instalará un contador general en el límite de la red municipal y se le facturará a nombre de la comunidad el importe de la lectura del mismo, con tantos mínimos y/o cuotas de servicio y mantenimiento como viviendas y puntos de consumo comunitario existan en el interior de la urbanización.

En este caso, todas las averías que se produzcan a partir del contador general serán por cuenta de la comunidad.

-Si quieren instalar contadores individuales de consumo, tendrán que ceder la red general que pasará a ser de propiedad municipal y aplicándose a cada vivienda lo especificado en este reglamento, procediéndose por parte del servicio a la instalación de las acometidas individuales y los contadores correspondientes, así como los de los consumos comunitarios que serán facturados a la comunidad.

Artículo Veinticinco.

Si en la Ordenanza Municipal estuviese prevista cuota de conservación de acometidas de abastecimiento, las reparaciones de las averías en las acometidas y que sean debidas a su normal uso corresponderán al Servicio de Aguas sin que se produzca cargo alguno al abonado por este motivo. De no existir esta cuota los gastos serán a cargo del abonado.

Si la avería fuese debida a otras razones diferentes a las de su normal uso, la reparación o sustitución será realizada por el Servicio de Aguas y se facturará al abonado o al causante de la avería, el importe de la reparación.

2.-CONTADORES.

Artículo Veintiséis.

1.-Los contadores o medidores de caudales de suministro de agua potable serán de los tipos aprobados y verificados por las Delegaciones de Industria u Organismos competentes.

2.- El Concesionario mantendrá unas existencias de contadores, adecuadas a las necesidades y caudales de suministro, para su venta a los abonados que lo soliciten. La venta de dichos contadores se realizará de conformidad con el cuadro de precios aprobados por el Ayuntamiento.

Artículo Veintisiete.

1.-La colocación e instalación de contadores se realizará exclusivamente por el Concesionario, corriendo los gastos a cuenta del abonado. El coste de instalación quedará determinado por el correspondiente cuadro de precios.

2.-En el caso de existencia de cuota de conservación de contadores, la sustitución o reparación de los inutilizados o averiados por su normal uso o antigüedad corresponderá al Concesionario. De no existir esta cuota los gastos correspondientes serán por cuenta del abonado.

3.-La sustitución o reparación de los contadores inutilizados o averiados por otras razones diferentes a las de su uso normal (heladas, actos vandálicos, etc.) será por cuenta del abonado, en cuyo caso se le notificará por escrito dándole un plazo de siete días para personarse en las oficinas del servicio y abonar el importe correspondiente a la reparación o sustitución. De no hacerlo así, se procederá al corte de suministro.

Artículo Veintiocho.

1.-Toda vivienda unifamiliar o local comercial (independientemente de que sea destinado a actividades

industriales, al ejercicio profesional o a la prestación de cualesquiera servicios) dispondrá de un contador individual.

2.- Cuando en un mismo edificio exista más de un usuario, cada uno deberá tener contador independiente.

El contador, que estará verificado por la Delegación de Industria, será propiedad del abonado y será colocado en su emplazamiento definitivo únicamente por el Servicio.

En caso de suministros existentes sin contador medidor de caudal se establecerá un período de 7 días para la instalación de dicho aparato, durante el cual se facturará el estimado por el Servicio en función de las características del suministro. Pasado dicho período se procederá al expediente de corte de suministro en caso del que sea abonado al Servicio, o al corte directo si es un consumidor clandestino.

En los casos en que en un mismo edificio existan distintos tipos de suministro (doméstico, industrial, hostelería, etc) se instalarán contadores independientes para cada uno de ellos, pero si debido a exigencias técnicas, solamente se puede instalar uno, el consumo total se tarificará con arreglo a la tarifa más alta correspondiente a los englobados en el contador único.

No se permitirá extender una misma concesión a varias fincas o edificaciones, aún en el caso de estar contiguas y pertenecer al mismo dueño.

Los contadores estarán colocados en un lugar adecuado, de libre acceso, en la planta baja, cerca de la llave de paso instalada frente a la finca de que se trate y siempre en el exterior de la vivienda. En el caso de viviendas colectivas se situarán en un compartimento o caja, mediante el sistema llamado de batería u o similar, de tal forma que el empleado lector del Servicio pueda libremente anotar las indicaciones de todos los contadores en un solo acto.

Los contadores situados en el interior de las viviendas serán trasladados al exterior o al límite de la propiedad en el plazo más breve posible.

Artículo Veintinueve.

1.- El abonado estará obligado a facilitar el acceso al contador al personal del Concesionario, quienes deberán llevar la oportuna identificación.

La lectura de los contadores por el Concesionario deberá hacerse en el período comprendido entre las nueve y las veinte horas.

Artículo Treinta.

1.- En caso de que un abonado estime que el volumen de agua consumido en su instalación no corresponde al registrado por su contador, podrá solicitar su revisión al Concesionario.

Las tolerancias para verificación de contadores serán las que fije, en cada caso, el Centro Nacional de Metrología u Organismo equivalente.

En caso de verificación de funcionamiento incorrecto, y exclusivamente para aquellos casos en los que el pro-

ponente sea el abonado, el concesionario procederá a rehacer las liquidaciones por consumo de agua, corregidas en los porcentajes de desviación detectados, correspondientes a los dos meses anteriores al momento de la petición de verificación por el abonado.

Si el abonado no estuviese de acuerdo con la comprobación realizada por el Concesionario podrá solicitar de la Delegación de Industria la verificación correspondiente.

Artículo Treinta y uno.

1.- El abonado podrá instalar, por su cuenta y para su propia administración, cuantos contadores divisionarios de consumo estime conveniente.

2.- El Concesionario se guiará, sin embargo para la facturación de consumos, exclusivamente por los aparatos de medida del Servicio, no viniendo obligado a aceptar las reclamaciones que se apoyen en lecturas de los contadores no instalados por el Concesionario.

3.- Las operaciones de colocación y retirada de los contadores solo podrán ejecutarlas los empleados del servicio, prohibiéndose a cualquier otra persona hacer cualquier operación en ellos. Asimismo queda prohibido alterar los precintos que como garantía llevan colocados los contadores. Si por cualquier accidente se rompiera uno de ellos, se pasará inmediatamente aviso al servicio, quien llevará a efecto la reposición lo antes posible.

En caso de rescisión de contrato o de contadores colocados por personal distinto al del Servicio Municipal de Aguas, el servicio procederá a retirar el contador del abonado, el cual podrá pasar a recogerlo por las oficinas del servicio.

Artículo Treinta y Dos.

1.- La lectura periódica de los contadores será realizada por empleados del Concesionario, debidamente acreditados. La lectura tomada determinará el consumo del abonado.

2.- La lectura y facturación de consumos se hará bimensualmente.

3.- Cuando, por circunstancias ajenas a la voluntad del Concesionario, no fuese posible la lectura del contador del abonado, el empleado estará obligado a dejar constancia de su visita, depositando en el buzón de correos del abonado o similar una tarjeta en la que reflejará esa circunstancia y en la que el abonado podrá reflejar la lectura efectuada por él mismo.

El abonado deberá devolver el impreso de lectura debidamente cumplimentado antes de los diez días siguientes a la fecha de entrega del mismo por el lector. Los impresos de lectura recibidos por el concesionario con posterioridad a este plazo podrán ser considerados nulos, realizándose la facturación como si el consumo fuese cero en ese período y sin que dé lugar a descuentos por esos mínimos en facturaciones posteriores.

CAPITULO IV.

SERVICIO DE SANEAMIENTO.



Artículo Treinta y Tres.

1.-El Concesionario está facultado para la prestación de los siguientes servicios relacionados con el saneamiento:

a).-Utilizar la red pública para la captación y canalización de las aguas residuales hasta las estaciones de depuración.

b).-La ejecución de las instalaciones, ampliaciones, sustituciones, reparaciones, reformas y mejoras de las redes y acometidas de saneamiento.

c).-La limpieza de la red de alcantarillado, llevando los residuos a las instalaciones previstas y autorizadas para tal fin.

d).-El tratamiento, con los medios e infraestructuras puestos a disposición por el Ayuntamiento o, en su caso, por las Entidades Públicas correspondientes, de las aguas residuales con anterioridad a su vertido a los cauces públicos.

Artículo Treinta y Cuatro.

1.-Los abonados al servicio de aguas deberán obligatoriamente conectarse a la red de saneamiento cuando sus viviendas o instalaciones se encuentren a menos de cien metros de la red pública.

Para ello, solicitarán la acometida correspondiente, que se realizará a costa del abonado, salvo que se prevean formas de financiación diferentes, de acuerdo con el Ayuntamiento.

Artículo Treinta y Cinco.

Los edificios frente a los que exista red de colectores pública, verterán a ésta directamente las aguas residuales a través de la correspondiente acometida, sin atravesar propiedades de terceros.

Será necesario que las aguas vertidas cumplan las condiciones físico químicas exigidas en este reglamento y, en su caso, en la Legislación vigente.

Artículo Treinta y Seis.

1.-Las instalaciones interiores de desagüe de un edificio que se localicen a cota inferior a la rasante de la calle, deberán ser completamente estancas a la presión de 1 kg/cm².

2.-En aquellos casos en que los desagües de un edificio se encuentren a cota inferior a la del colector de la calle, el propietario o propietarios instalarán a su cargo la infraestructura y equipo de bombeo necesario para efectuar el vertido a la red pública.

Artículo Treinta y Siete.

1.-En aquellos casos en que las viviendas, locales comerciales y edificios industriales utilicen agua de otras procedencias, exclusivamente o junto con la de la red pública de abastecimiento, y viertan sus aguas residuales a la red pública de saneamiento, el Concesionario aplicará la tarifa de saneamiento que corresponda en la Ordenanza Fiscal, o la correspondiente estimación de ambos caudales.

2.-Está prohibido el vertido a la red pública de saneamiento de aguas residuales por quienes no sean abonados al Servicio.

3.-No se podrán verter a la red de saneamiento las aguas no residuales que se recojan en los bajos y sótanos de los edificios y provenientes de manantiales o filtraciones del terreno. En caso de que haya sido autorizado dicho vertido por no haber otra posibilidad, el responsable del mismo vendrá obligado a abonar una cantidad mensual calculada de acuerdo con los gastos ocasionados en bombeo y depuración por el caudal vertido.

Artículo Treinta y Ocho.

1.-Queda totalmente prohibido verter directamente o indirectamente a la red de saneamiento pública cualquiera de los siguientes productos:

a).- En general, todo tipo de sustancias con las concentraciones referidas en el anexo n.º 2 del Reglamento de Actividades Molestas, Insalubres, Nocivas y Peligrosas o en aquellas disposiciones legales vigentes en cada momento que resulten de aplicación, y que el Concesionario pondrá a disposición de los abonados para su eventual consulta.

b).- En particular, productos inflamables o explosivos, bajo cualquier estado físico y en cantidad alguna, y sustancias tóxicas que puedan constituir riesgos para la salud de los operarios del servicio de mantenimiento o provocar molestias públicas.

c).-Sustancias o cuerpos capaces de causar la obstrucción de los colectores, por su propia naturaleza o por reacción química.

d).-Disolventes orgánicos o pinturas, sustancias químicas tales como carburo cálcico, sulfuros, cianuros, formaldehidos, etc., en las concentraciones marcadas por Ley.

e).-Materias grasas o aceites cuya concentración exceda de 250 ppm (partes por millón).

f).- En ningún caso, se podrá realizar vertidos que afecten a los acuíferos que contengan sustancias de las expresadas en la relación primera del anexo al Título II del R.D.P.H.

2.- Cuando el Concesionario deba encargarse de la gestión de estaciones de depuración de residuales, y en relación con el inventario de vertidos industriales que deberá redactarse al efecto, quedarán determinadas las sustancias que puedan perturbar la buena marcha de la instalación de la depuración y los tratamientos particulares que deberá realizar, en su caso, el abonado industrial, para que le sea permitido el vertido a la red de saneamiento pública.

3.-Los daños y perjuicios que pudieran derivarse de un vertido prohibido definido en este artículo serán imputados totalmente al causante del mismo, sin perjuicio de las responsabilidades de tipo legal en que pudiera incurrir.

Artículo Treinta y Nueve.

1.-Está prohibida la realización de cualquier tipo de

vertido que pueda causar efectos perniciosos en la infraestructura de saneamiento, suponga riesgos para las personas o molestias para la colectividad.

2.- La infracción de lo dispuesto en párrafo anterior de este artículo, independientemente de la adopción de las medidas legales procedentes, dará lugar a que el Concesionario previa autorización del Ayuntamiento adopte las siguientes medidas:

a).-La prohibición inmediata y total del vertido cuando se trate de sustancias cuyo efecto perjudicial no pueda corregirse en la estación depuradora.

b).-La obligación de implantar el tratamiento preventivo, por exclusiva cuenta del abonado, que reduzca las concentraciones de los elementos contaminantes a los límites permitidos.

3.- El Concesionario establecerá la vigilancia y comprobación regular de los vertidos y sus concentraciones, complementando los medios de las entidades públicas destinados a este fin y en estrecha colaboración con ellas.

Descubierta por el Concesionario, o por inspectores autorizados, la existencia de vertidos irregulares, se levantará acta de infracción, que será puesta inmediatamente en conocimiento del Ayuntamiento para la imposición de las sanciones administrativas o la exigencia de las responsabilidades a que haya lugar.

Artículo Cuarenta.

1.-Las acometidas de saneamiento serán realizadas exclusivamente por el Concesionario, y comprenden desde la arqueta de registro situada en el límite de la propiedad del abonado hasta su entronque en el colector general.

2.-Las acometidas de saneamiento que, por su antigüedad y mal estado, no cumplan correctamente sus funciones y deban ser sustituidas en su totalidad, supondrán la realización por el Concesionario de un presupuesto que será presentado al abonado para proceder al cambio de acometida.

Si el abonado no se hiciera cargo de este presupuesto, el Concesionario quedará eximido de toda responsabilidad frente a los eventuales efectos de mal funcionamiento de la acometida de saneamiento, que serán de cuenta exclusiva del abonado.

Artículo Cuarenta y Uno.

Las obras de construcción e instalación de los colectores y acometidas de saneamiento se ajustarán en sus características a las condiciones y prescripciones técnicas establecidas en las Ordenanzas Municipales de Edificación, y a lo dispuesto en los instrumentos de Planeamiento Urbanístico aprobados por el Ayuntamiento. El Concesionario no podrá aplicar otros criterios, salvo que, debidamente cumplimentados, hayan sido aprobados por el Ayuntamiento.

Artículo Cuarenta y Dos.

1.-Las obras de construcción e instalación de las acometidas desde la fachada del inmueble hasta la conexión

con la red de saneamiento pública se ejecutarán por el Concesionario conforme al presupuesto presentado al constructor, propietario o abonado interesado, y según el cuadro de precios autorizado por el Ayuntamiento.

2.-La sección de las conducciones, tipo de registros y demás características de la acometida se registrarán, por lo demás, según las normas municipales de aplicación y las disposiciones de planificación urbanística correspondiente.

Artículo Cuarenta y Tres.

1.-Toda acometida de alcantarillado deberá disponer de una arqueta de registro en el límite de la propiedad del abonado.

2. La limpieza de las acometidas, será ejecutada por el Concesionario que percibirá del abonado el importe debidamente facturado por dicha limpieza con arreglo al cuadro de precios aprobado por el Ayuntamiento.

Artículo Cuarenta y Cuatro.

1.-Previamente a la conexión a la red pública de saneamiento, el concesionario realizará las comprobaciones que estime necesarias para controlar que el afluente previsto cumple las condiciones físico-químicas que se especifican en este reglamento, y que la instalación interior se ajusta a las normas aplicables.

2.-Si el abonado ocultase datos o enmascarase las características del afluente, serán de aplicación las actuaciones de control y de posible suspensión del servicio que se reflejaron en el artículo correspondiente de este reglamento.

Artículo Cuarenta y Cinco.

1.-Cuando con ocasión de la reforma, ampliación o reparación de un edificio o nave industrial, se incrementa el número de viviendas, establecimientos o locales, o varían las condiciones de vertido, el propietario o promotor estará obligado a solicitar del Concesionario las nuevas acometidas, en caso necesario, y la modificación de las pólizas de servicio, a que se hubiera dado lugar. Las nuevas acometidas se ejecutarán por el Concesionario con cargo al propietario o abonado, y se ajustarán a las normas y procedimientos que se recogen en este reglamento.

2.- En caso de que se descubriera, por los servicios técnicos del Ayuntamiento o del Concesionario, la realización de obras de saneamiento no comunicadas al Servicio, se levantará acta de este hecho, proponiendo el Concesionario al Ayuntamiento la actuación que corresponda.

La ejecución de obras de saneamiento que supongan la utilización no autorizada de los servicios regulados en este reglamento, tanto directa como indirectamente, y la ocultación de datos de las acometidas, podrá motivar la suspensión del servicio y el cargo por el Concesionario al abonado o usuario de un año de utilización del servicio, a las tarifas vigentes.

Artículo Cuarenta y Seis.

1.-El Concesionario no asume responsabilidad alguna por las filtraciones, inundaciones, hundimientos y, en general, cualquier tipo de daño que se produzca en propiedades particulares, como consecuencia del mal funcionamiento de conducciones que discurran por terrenos excluidos del dominio público.

2.- En caso de que los Servicios de Sanidad del Ayuntamiento o de las entidades públicas que correspondan, y por existir riesgo grave para la salud pública, previo informe técnico sanitario en tal sentido, decidiesen la necesidad de ejecutar obras de saneamiento en terrenos no públicos, o labores de limpieza y desatascamiento en dominios privados, el Ayuntamiento podrá ordenar al Concesionario la ejecución de esos trabajos, autorizando el reparto o derrama de los costes incurridos entre todos los abonados y usuarios afectados.

La relación de afectados y el presupuesto y coste de las obras será justificado por el Concesionario ante los responsables designados por el Ayuntamiento.

Artículo Cuarenta y Siete.

1.-En los casos en que se concedan acometidas o tomas de agua provisionales para obras, el Concesionario indicará al constructor o solicitante, cuando fuera necesario, el punto autorizado para el vertido de aguas residuales.

2.-El constructor y los usuarios de esa acometida provisional se abstendrán de verter materia alguna que, por sí misma o en reacción con el agua, pueda provocar atascos u daños en la conducción de saneamiento, siendo responsables de los daños en que pudiera incurrir.

3.-La autorización de vertidos, conexiones provisionales al alcantarillado y utilización puntual de la red de saneamiento pública será solicitada en los impresos que se faciliten por el Concesionario, consignándose los datos necesarios para identificación de los vertidos que se pretendan. El Concesionario aplicará los precios que correspondan, deducidos de la tarifa de saneamiento aprobada por el Ayuntamiento.

Artículo Cuarenta y Ocho.

1.-A efectos del presente reglamento, los vertidos se clasifican en las modalidades siguientes:

a).-Aguas de desecho domésticas, o residuales domésticas.

b).-Aguas de desecho industriales, o residuales industriales.

2.- Se consideran como aguas residuales domésticas las que proceden del uso del agua de abastecimiento en viviendas, sean individuales o colectivas; así como de aquellas instituciones y centros que sean asimilados, por su naturaleza o en razón del servicio social que presten, a la tarifa de saneamiento aprobada.

Estas aguas residuales acarrearán, salvo casos excepcionales, los desechos procedentes de la preparación, cocción y manipulación de los alimentos, las aguas de lavado de ropas y utensilios de cocina, excrementos humanos y materiales biodegradables producidos

en el normal desarrollo de las actividades domésticas.

No se permite la incorporación a las aguas residuales domésticas de disolventes, pinturas, ácidos, sustancias sólidas no degradables, plásticos ni aquellos elementos que puedan provocar obstrucción de las conducciones o su daño. Se evitará, igualmente, aquellos elementos que sean de difícil o imposible eliminación en las depuradoras de residuales, y cuya relación será proporcionada, a petición de los abonados y usuarios, por el Concesionario.

3.- Se consideran como aguas residuales industriales las procedentes del uso del agua de abastecimiento en establecimientos industriales, naves y locales comerciales de todo tipo, que puedan ser susceptibles, como consecuencia de la actividad de estos establecimientos, de acarrear otros desechos diferentes además, o en vez, de los presentes en las aguas residuales definidas como domésticas.

4. La tarifa de abastecimiento y saneamiento a aplicar deberá ser, en todos los casos, uniformemente, industrial o doméstica.

Artículo Cuarenta y Nueve.

1.-Las autorizaciones de vertidos a la red de saneamiento quedarán sin efecto en los siguientes casos:

a).-A petición del usuario, de no existir finalmente ocupación de la vivienda, local o establecimiento, lo que supondrá darse de baja como abonado del abastecimiento y, simultánea y consecuentemente, del saneamiento.

b).-Por decisión de las autoridades, como consecuencia de resolución judicial o administrativa, a propuesta o no del Concesionario.

2.-Con carácter específico, los vertidos a la red de alcantarillado han de ajustarse en su composición y características a las condiciones y requisitos que se indican afectándole las prohibiciones que se expresan:

a).-Ausencia total de gasolinas, naftas, petróleo y productos intermedios de destilación, benceno, tolueno, xileno y de cualquier otro disolvente inmiscible en agua, así como sustancias combustibles o inflamables.

Los talleres de automóviles, garajes y similares de nueva apertura deberán disponer de fosas de decantación, y los existentes carentes de ellas las instalarán y estarán en disposición de funcionamiento en un plazo máximo de un año desde la aprobación definitiva del presente reglamento.

b).-Ausencia total de carburo cálcico y otras sustancias tóxicas potencialmente peligrosas como hidruros, peróxidos, cloratos, percloratos y bromatos.

c).-Ausencia de componentes susceptibles de dar lugar a mezclas inflamables o explosivas. A tal efecto, las medidas efectuadas con un exposímetro en el punto de descarga de vertidos a la red de alcantarillado deberán dar siempre valores inferiores al 10% del límite inferior de explosividad.

d).- No se permitirá el envío directo a la red de alcantarillado de gases procedentes de escapes de motores de combustión interna.

e).- No se permitirá presencia de cantidades notables de materias sólidas, viscosas o constituidas por partículas de gran tamaño; susceptibles de provocar obstrucciones en las alcantarillas y obstaculizar los trabajos de conservación y limpieza de la red, incluyéndose entre otras sustancias o materiales, cenizas, carbonilla, arena, barro, paja, virutas, metal, vidrio, trapos; ceras, y grasas semisólidas, sangre, estiércol, desperdicios de animales, cáscaras, y otras análogas, ya sean enteras o trituradas.

f).-Vertidos periódicos o esporádicos cuya concentración, caudal horario o cantidad horaria de polucionantes exceda durante cualquier período mayor de 15 minutos y en más de 5 veces el valor promedio en 24 horas de la concentración, caudal horario o cantidad horaria de polucionantes, y que puedan causar perturbaciones en el proceso de tratamiento de las aguas residuales.

g).-Concentraciones de desechos radiactivos que infrinjan las reglamentaciones aplicables.

h).-Desechos con coloraciones indeseables, y no eliminables por el proceso de depuración de aguas aplicado.

i).-Disolventes orgánicos y pinturas, cualquiera que sea su proporción y cuantos líquidos contenga, productos susceptibles de precipitar o depositarse en la red de alcantarillado o reaccionar con las aguas de esta.

j).Con carácter general, quedará prohibido el vertido de sustancias o materias que, por disposición de la Ley 20/86 de 14 de mayo, básica de residuos tóxicos y peligrosos y del R.D. 833/88 de 20 de julio, por el que se aprobó el Reglamento para la ejecución de la misma, tengan la condición de tóxicas o peligrosas. Específicamente, con respecto a los talleres de automóviles, garajes y similares, se estará obligatoriamente a lo dispuesto en las Ordenes del MOPU de 28 de febrero de 1989 y 13 de junio de 1990 sobre la gestión de aceites usados, considerados por esta reglamentación como tóxicos y peligrosos.

3.-La presencia en los residuos enviados a la red pública de cuerpos y sustancias que, aún no siendo por sí mismos perjudiciales, puedan provocar atascos en la red, obligará a instalar la fosa de decantación correspondiente. El Concesionario informará al Ayuntamiento de estos casos, además de al abonado, para que la entidad pública proceda en consecuencia en caso de que el causante de los vertidos no adopte las medidas aconsejables.

4.-En todo caso, está totalmente prohibido el vertido a la red de alcantarillado de cualquier sustancia comprendida en las tablas 3 y 4 del Anexo I del R.D. 833/88 de 20 de julio.

Artículo Cincuenta.

CONSIDERACIONES PARA AUTORIZACION DE VERTIDOS INDUSTRIALES.

1.-Con independencia de los requisitos de carácter general, que son de obligado cumplimiento, los solicitantes de acometidas de saneamiento para residuos industriales deberán presentar al Concesionario un proyecto conteniendo la descripción detallada de sus vertidos; indicando características físico químicas, caudales y periodicidad. A la vista de los datos aportados, el Concesionario podrá autorizar o no la conexión a la red pública de colectores, sin necesidad de tratamiento corrector previo.

2.-Si de la valoración realizada por el Concesionario del proyecto citado se desprendiese que no es posible la autorización de los vertidos y fuera necesario establecer instalaciones correctoras para adecuarlos a los límites permitidos, el Concesionario lo comunicará al interesado, ordenándole las correcciones a introducir y concediéndole un plazo que estará en razón de la magnitud de las mismas.

Artículo Cincuenta y Uno.

1.-La ejecución de las obras e instalaciones de saneamiento interiores, su conservación y garantía de correcto funcionamiento estarán a cargo de los propietarios o titulares de la industria, pudiendo ser comprobado su estado por personal del Concesionario cuando sea necesario, en razón de las garantías de control y buen servicio que está obligado a suministrar.

Artículo Cincuenta y Dos.

1.-No se permitirá la conexión a las redes de agua ni a las de alcantarillado a las industrias que no dispongan de autorización, emitida en conformidad a los proyectos e informe técnicos presentados.

2.-Si de las comprobaciones y análisis que se efectúen al efecto se determinara que los resultados del tratamiento corrector no son los previstos en el proyecto aprobado o resultasen insuficientes, el usuario está obligado a introducir las modificaciones necesarias para obtener los resultados del proyecto inicial.

Artículo Cincuenta y Tres.

1.-Los análisis y pruebas para comprobar las características de los vertidos se efectuarán por personal facultativo del Concesionario, con sus medios o los que fuesen necesarios, de acuerdo con los métodos estándar aprobados por el Ayuntamiento o los organismos competentes.

2.-El Concesionario utilizará los procedimientos normalizados por el Ayuntamiento o Administración competente para los casos más frecuentes de homogeneización, neutralización, identificación y almacenamiento de sustancias, análisis de los vertidos prohibidos, separación de grasas y aceites, decantación de sólidos, etc., pudiendo, no obstante, los interesados proponer un sistema de control e identificación distinto, que deberá ser previamente aprobado por la Administración competente.

3.-Los gastos de los análisis correrán a cargo del abonado, empresa o particular que sea causante de los vertidos o, en su caso, haya encargado la realización de las pruebas de identificación o sus contrastes.

Artículo Cincuenta y Cuatro.

1.-Para la toma de muestras, examen y control de los vertidos, el personal del Concesionario o el designado por el Ayuntamiento, verá facilitado por los dueños o titulares de las industrias el acceso a las propiedades, dependencias e instalaciones en que se produzcan vertidos a la red de saneamiento pública, para realizar mediciones u otros medios de comprobación que se estimen necesarios en relación con el servicio.

CAPITULO V.

REGIMEN ECONOMICO.

1.-FACTURACION COBRO DE INFORMACION.

Artículo Cincuenta y Cinco.

Como norma general, la determinación de los consumos que realice cada abonado se concretará por la diferencia entre las lecturas de los dos períodos consecutivos de facturación.

El importe de la facturación se calculará de acuerdo con la Ordenanza vigente.

El Concesionario podrá modificar el tipo de tarifa a aplicar al usuario, si éste usase el agua para fines distintos a los especificados en el contrato.

Artículo Cincuenta y Seis.

1.-Cuando no sea posible conocer los consumos realmente realizados, como consecuencia de avería en el equipo de medida, la facturación del consumo se efectuará con arreglo al consumo realizado durante el mismo período de tiempo y en la misma época del año anterior; de no existir referencia, se liquidarán las facturas con arreglo a la medida aritmética de los seis meses anteriores.

2.- En aquellos casos en los que no existan datos históricos para obtener el promedio al que se alude en el párrafo anterior, se facturará la cuota bimensual.

Artículo Cincuenta y Siete.

1.-Es obligatorio el precintado de todo aparato de medida, en cuanto a sus lecturas sirven de base de liquidación de la facturaciones por consumo de agua. Este precinto oficial garantizará:

- Que el contador pertenece a un sistema aprobado.
- Que su funcionamiento en el momento de la instalación es correcto.
- Que su mecanismo no ha sufrido modificación externa que pudiera alterar su buen funcionamiento.
- El abonado nunca podrá manipular el aparato de medida ni su precinto. Su instalación y precintado será realizado siempre por el personal del Concesionario.

Artículo Cincuenta y Ocho.

Es obligación del abonado la conservación en buen estado del aparato de medida y del recinto en que se aloja, así como del acceso del mismo.

Artículo Cincuenta y Nueve.

Los impuestos, tasas, arbitrajes, derechos, tributos o gastos de cualquier clase, establecidos o que puedan establecerse por el Estado, Provincia, Municipio o cualesquiera Administraciones Públicas, que graven de alguna forma, bien la documentación que sea necesario formalizar para suscribir un contrato de suministro, o bien el suministro en sí mismo, así como cualquier otra circunstancia relacionada con éste, serán por cuenta del abonado.

Artículo Sesenta .

1.-La facturación del servicio de abastecimiento y saneamiento de una vivienda o local se hará en un sólo recibo a nombre del abonado de abastecimiento y por el mismo período de facturación para ambos servicios.

2.- El abonado podrá hacer efectivo los importes facturados por el Concesionario preferentemente por el sistema de domiciliación bancaria con oficina abierta en el término municipal o, en su defecto, en las oficinas del Concesionario en días hábiles y en horario de oficina.

3.- En caso de devolución de recibos por las entidades bancarias, por causas imputables al abonado, será por cuenta del mismo la totalidad de los gastos que se produzcan por motivo de dicha devolución, incluida la liquidación de intereses de demora correspondientes.

Dos devoluciones consecutivas darán lugar a la anulación de la domiciliación bancaria.

Pasado el período voluntario sin hacer efectivo el correspondiente recibo, éste será causa de iniciación del expediente de suspensión de suministro, sin perjuicio que el importe impagado quede incluido en procedimiento de apremio.

Para los casos de morosidad en el abono de dos recibos, se entenderá que el usuario renuncia al suministro (ese extremo se reflejará expresamente en el contrato) y el Concesionario previa autorización del Ayuntamiento procederá al corte de suministro. Correrán a cargo del abonado los gastos de dicha gestión (elaboración de comunicados, certificados de correos, etc.) si se realiza el pago antes de efectuarse el corte, así como los de reposición de suministro, en el caso de que el corte se llevase a cabo.

En el caso de rotura de precintos por parte del abonado, este hecho será notificado mediante el expediente correspondiente al Ayuntamiento, y el infractor será penalizado con una sanción igual al importe del suministro correspondiente a 6 meses por el mínimo de consumo.

Los recibos de cobro del suministro serán emitidos por el Servicio Municipal de Aguas.

Artículo Sesenta y Uno.

El abonado podrá obtener del Concesionario cualquier información relacionada con las lecturas, facturaciones, comprobaciones de contador, cobros, tarifas aplicadas y, en general sobre toda cuestión relacionada con el suministro que se haya generado en un período de dos años anteriores a la fecha de presentación de la

petición correspondiente.

El Concesionario dispondrá de una oficina de información al público dentro del casco urbano de la ciudad, a efectos de información y reclamaciones.

Artículo Sesenta y Dos.

1.-El abonado tendrá derecho a reclamar la devolución de ingresos indebidos del Concesionario. La devolución de las cantidades percibidas indebidamente deberá realizarse por el Concesionario en el plazo de diez días desde la autorización otorgada a tal efecto por el Ayuntamiento, una vez que se compruebe el error de facturación, de medida, o cualquier otra causa que haya provocado el error.

2.-Cuando el abonado presente una reclamación para la devolución de ingresos indebidos, expresará de forma clara y concisa los conceptos por los que reclama y los fundamentos de reclamación, y se acompañarán a la misma los justificantes de los ingresos supuestamente indebidos y cualquier otra documentación que al caso corresponda.

Artículo Sesenta y Tres.

No será atendida ninguna reclamación sobre consumo de agua que no sea formulada por el abonado o persona que le represente legalmente.

Artículo Sesenta y Cuatro.

1.-El Concesionario está autorizado para vigilar las condiciones y forma en que los abonados utilizan el servicio de abastecimiento y saneamiento.

2.-La negativa a facilitar la entrada en horas hábiles a las personas autorizadas por el Concesionario para efectuar dichas comprobaciones, se justificará mediante la presencia de un agente de la autoridad al único efecto de que sea testigo de la negativa. En los casos en que no sea posible lograr su presencia bastará la justificación mediante testigos.

Artículo Sesenta y Cinco.

Quando el abonado desee causar baja en el suministro, vendrá obligado a abonar todos los recibos pendientes y el importe total de la facturación del bimestre en que cause baja.

CAPITULO VI.

INSPECCION Y SANCIONES.

Artículo Sesenta y Seis.

1.-La actuación de los inspectores acreditados por el Concesionario se reflejará en un documento que adoptará una forma de acta, y en la que quedarán reflejados el nombre y domicilio del abonado inspeccionado, día y hora de la misma, y los hechos contrastados.

Una copia de esta acta, firmada por el inspector, se le entregará al abonado.

2.- Los inspectores al efecto deberán invitar al abonado, el personal dependiente del mismo, familiar o cualquier otra persona que pueda actuar de testigo a que

presencie la inspección y firme el acta, pudiendo el abonado hacer constar, con su firma, las manifestaciones que estime pertinentes. La negativa a hacerlo no afectará la tramitación y conclusiones que se establezcan posteriormente. El abonado podrá dirigirse, posteriormente, aunque dentro de las cuarenta y ocho horas siguientes, con las alegaciones que estime oportunas, a la dirección del Concesionario. No se tomarán en consideración las manifestaciones que no vengan firmadas por el abonado titular o quien acredite su representación.

Artículo Sesenta y Siete.

1.- El Concesionario, en posesión del Acta, formulará la liquidación del fraude, distinguiéndose, a efectos de la devolución y las responsabilidades del fraude, los siguientes casos:

a).-Que no exista contrato alguno para el suministro de agua.

b).- Que por cualquier procedimiento, se haya manipulado o alterado el registro del contador o aparato de medida.

c).-Que se hayan realizado derivaciones de caudal, permanente o circunstancial, antes de los equipos de medida.

d).-Que se utilice el agua para usos distintos de los contratados, afectando a la facturación de los consumos según la tarifa a aplicar.

2.- El Concesionario practicará la correspondiente liquidación, según los casos, de la siguiente forma:

Caso a.-Se formulará una liquidación por fraude que incluirá un consumo equivalente a la capacidad nominal del contador que reglamentariamente hubiese correspondido a las instalaciones utilizadas para la acción fraudulenta, con un tiempo de ocho horas diarias de utilización y durante el plazo de al menos un mes, o bien el que medie entre la adquisición de la titularidad o derechos de uso de las instalaciones citadas, y el momento en que haya subsanado la existencia de fraude detectado, sin que pueda extenderse, en todas, a más de un período de facturación:

Caso b.-Si se han falseado las indicaciones del contador o aparato de medida instalado, por cualquier procedimiento o dispositivo que produzca un funcionamiento anormal del mismo, se tomará como base para la liquidación de la cuantía del fraude la capacidad de medida del caudal nominal, computándose el tiempo a considerar en ocho horas diarias desde la fecha de la última verificación oficial del contador, sin que este tiempo no exceda del año, descontándose los consumos que durante este período de tiempo hayan sido abonados por el autor del fraude.

Caso c.-Si el fraude se ha efectuado derivando el caudal antes del aparato del contador, se liquidará como en el caso primero, de no existir contrato de suministro, y sin hacerse descuento por el agua medida por el contador.

Caso d.-En este caso, la liquidación de la cuantía del



agua utilizada en forma indebida se practicará en favor del Concesionario, aplicando al consumo la diferencia existente entre la tarifa correspondiente al uso real que se está dando al agua, y las que, en dicho período, se han aplicado en base al uso contratado. Dicho período no podrá ser considerado en más de un año.

3.-En todos los casos, el importe del fraude deducido con arreglo a los preceptos establecidos en los párrafos anteriores, estará sujeto a los impuestos que le fueran repercutibles, debiéndose consignar la cuantía de los mismos en las correspondientes liquidaciones.

4. Las liquidaciones que formule el Concesionario serán notificadas a los interesados que, contra las mismas, podrán formular reclamaciones ante el Ayuntamiento en el plazo de quince días a contar desde la notificación de dicha liquidación, sin perjuicio de las demás acciones en que se consideren asistidos.

Artículo Sesenta y Ocho.

Toda actuación, comportamiento o conducta que incumpla la normativa de este reglamento, dará lugar, independientemente de la liquidación complementaria procedente, a la imposición de sanciones a los infractores consistentes en multas de hasta 5.000 ptas., correspondiendo a la Alcaldía la incoación y resolución del expediente sancionador, sin perjuicio y con independencia de la exigencia de daños y perjuicios y de las responsabilidades de orden penal que procedan.

Artículo Sesenta y Nueve.

1.-El concesionario queda sometido permanentemente al control del Ayuntamiento de Burela, que mediante sus servicios técnicos o económicos podrán revisar las instalaciones, los trabajos y la documentación del Concesionario en cualquier momento. A tal efecto el Concesionario dispondrá de un libro foliado y diligenciado por el Ayuntamiento, en el que reflejarán las inspecciones que realice cualquier órgano o funcionario municipal así como las observaciones que estime oportuno hacer.

Los usuarios podrán presentar reclamaciones de queja contra la actuación del Concesionario en un plazo de 15 días desde la notificación o realización del acto litigioso por parte de la empresa. Estas reclamaciones podrán presentarse indistintamente en:

a).- Ante el propio Concesionario, que reflejará en un libro foliado y diligenciado por el Ayuntamiento, procediendo a su remisión al Concello en un plazo máximo de 48 horas junto con su informe

b).-Ante el propio Ayuntamiento, que recabará antes de resolver informe del Concesionario.

Las reclamaciones serán resueltas por la Alcaldía, agotada la vía administrativa.

Disposiciones finales.

1.-Se derogan cuantas disposiciones anteriores se pongan a lo preceptuado en este reglamento.

2.- El presente reglamento entrará en vigor el día siguiente al de su publicación íntegra en el B.O. P. de Lugo, transcurrido en todo caso el plazo de quince días

a que se hace referencia en el artículo 65.2 de la Ley 7/1.985, de 3 de abril, permaneciendo vigente hasta su modificación o derogación expresa.

Burela, 15 de enero de 1998.-El Alcalde, P.D.F. (Resolución Alcaldía 6-5-96) El Primer Tte. de Alcalde, Sergio López García.

R. 38274000000229

CASTROVERDE

Edicto

Aprobado inicialmente por el Pleno de la Corporación el Presupuesto General para el ejercicio económico de 1998, la plantilla de personal y la relación de puestos de trabajo para dicho ejercicio, en cumplimiento de lo dispuesto en el artículo 150.1 de la Ley 39/1988, de 28 de diciembre, y disposiciones concordantes, se expone al público en la Secretaría de este Ayuntamiento, por plazo de quince días hábiles -que empezará a contarse desde el siguiente al de la inserción del presente edicto en el Boletín Oficial de la Provincia-, a fin de que durante el mismo puedan formularse las reclamaciones que se consideren pertinentes; las cuales deberán ser dirigidas al Sr. Alcalde-Presidente de esta Corporación.

Castroverde, a 22 de enero de 1998.-El Alcalde, José María Arias Fernández.

R. 38274000000353

CERVO

Anuncio

Por medio do presente faise público, ós efectos de dar cumprimento ó establecido no art. 17 e concordantes da Lei 39/88, de 28 de decembro, Reguladora das Facendas Locais, que o Pleno deste Concello, en sesión celebrada o 16 de xaneiro de 1998, acordou aprobar inicialmente a suspensión transitoria da aplicación da Ordenanza Fiscal n.º 14 Reguladora do Prezo Público por ocupación de terreos de uso público, con materiais de construción, andamios e outras instalacións análogas, co fin de adecentar os exteriores de vivendas.

Os interesados, durante o prazo de 30 días naturais, poderán examina-lo expediente e presentar as reclamacións que estimen oportunas. No caso de non presentarse ningunha reclamación, este acordo elevarase automáticamente a definitivo.

Cervo, 19 de xaneiro de 1998.-O Alcalde, Roberto Álvarez Fernández.

R. 38274000000294

O CORGO

Edicto

Formulada e rendida a Conta Xeral do Presuposto desta Corporación correspondente ó exercicio de 1995, favorablemente informada pola Comisión Especial de Contas, expónse ó público nestas oficinas municipais,

R. 04531

AYUNTAMIENTOS

BURELA

Anuncio

De conformidade co establecido no artigo 49 da Lei 7/1985, de 2 de abril, Reguladora das Bases de Réxime Local, faise público que transcorrido o prazo de trinta días hábiles de información pública do acordo plenario de 27 de xullo de 2006 de aprobación provisional do Regulamento Municipal dos verquidos non domésticos de augas residuais á rede de sumidoiro, sen que durante dito período se presentase reclamación algunha, queda automaticamente elevado a definitivo o citado acordo coa redacción que de seguido se transcribe no referente ós aspectos modificados:

REGULAMENTO MUNICIPAL DOS VERQUIDOS NON DOMÉSTICOS DE AUGAS RESIDUAIS Á REDE DE SUMIDOIRO

TÍTULO I**DISPOSICIÓN XERAIS****Artigo 1.-**

O presente documento regula os verquidos non domésticos de augas residuais á rede municipal de sumidoiros procedentes das actividades que se desenvolvan no termo municipal de Burela (Lugo).

Os efectos do presente regulamento, considérase verquido non doméstico toda materia residual sólida, pastosa, líquida ou gaseosa, incluíndo as augas de refrixeración, de lavado ou de proceso, resultantes da actividade manufactureira ou industrial ou do desenvolvemento, recuperación ou procesamento de recursos naturais.

Artigo 2.-

As normas contidas na presente ordenanza serán aplicables, a tódalas instalacións, establecementos, actividades, industrias ou almacéns, susceptibles de efectuar verquidos non domésticos de augas residuais, sexan públicas ou privadas, calquera que sexa o seu titular, existentes ou que no futuro se establezan, cando estean enclavadas no termo municipal, e que se denominarán xenericamente "actividades".

Artigo 3.-

Contense neste regulamento as condicións e limitacións dos verquidos non domésticos tendo en conta a súa afección á rede de sumidoiros, estacións depuradoras, medios receptores e o posible aproveitamento dos subprodutos, así como impedindo a xeración de riscos para o persoal encargado do mantemento das instalacións e para a saúde pública.

Artigo 4.-

Serán así mesmo aplicables ós dispositivos de evacuación de verquidos, ás acometidas á rede de sumidoiros, e en xeral ás instalacións establecidas para esta finalidade, tanto as normas contidas nos instrumentos de planeamento urbanístico ou de urbanización, como

ás regulacións sectoriais que lle afecten. En especial, toda actividade que use a rede pública de sumidoiros para evacuar os verquidos líquidos deberá dispoñer da correspondente identificación industrial.

TÍTULO II**CONDICIÓN DOS VERQUIDOS****CAPÍTULO I.- VERQUIDOS PROHIBIDOS.****Artigo 5.-**

Queda totalmente prohibido verter directa ou indirectamente á rede de sumidoiros augas residuais ou calquera outro tipo de refugallos sólidos, pastosos, líquidos ou gaseosos que, por razón da súa natureza, propiedades e cantidade causen ou poidan causar, por si só ou por interacción con outros refugallos, algún ou varios dos seguintes efectos sobre a rede de sumidoiros.

a).- Formación de mesturas inflamables ou explosivas.

b).- Efectos corrosivos sobre os materiais constituíntes da rede municipal de sumidoiros, as súas instalacións, as instalacións e equipos das estacións depuradoras ou a alteración ou destrución dos procesos de depuración.

c).- Creación de condicións ambientais molestas, nocivas, tóxicas ou perigosas que impidan ou dificulten o acceso ou a labor do persoal encargado da limpeza, mantemento ou funcionamento das instalacións, ou poidan ocasionar calquera molestia ou perigo público, e en concreto a formación de gases tóxicos nos colectores que superen as concentracións máximas que se recollen no Anexo II do Regulamento de Actividades Molestas, Insalubres, Nocivas e Perigosas.

d).- Producción de sedimentos, incrustacións, ou outras obstrucións físicas que dificulten o libre fluxo da auga polos colectores, obstaculicen os traballos de limpeza, conservación e arranxo da rede de sumidoiros, como cinzas, borrarra, area, barro, palla, labra, vidro, plásticos, trapos, plumas, alquitrán, madeira, lixo, esterco, pezas metálicas, desperdicios de animais, pelo, vísceras, pezas de vaixela, amianto, envases de calquera material e outros análogas, sexan enteiras ou trituradas por motivos de desperdicios.

Artigo 6.-

Queda prohibido verter á rede de sumidoiros calquera dos seguintes produtos:

a).- Gasolinas, naftas, petróleo, e produtos intermedios de destilación, benceno, tolueno, xileno e calquera disolvente ou líquido orgánico inmiscible en auga e combustible ou inflamable.

b).- Todo tipo de aceites industriais con base mineral ou sintética, lubricantes que se volvesen inadecuados para o uso que se lles asignara inicialmente e, en particular, os aceites usados dos motores de combustión e dos sistemas de transmisión, así como os aceites minerais lubricantes, aceites para turbinas, sistemas hidráulicos e outras emulsións.

c).- Residuos que polas súas concentracións ou caracte-

terísticas tóxicas ou perigosas requiran un tratamento específico ou control periódico dos seus efectos nocivos potenciais, e en especial os regulados na lexislación de Residuos Tóxicos e Perigosos, os residuos líquidos ou augas residuais que conteñan policlobifenilos (PCB) ou policloreterfenilos (PCT).

d).- Augas residuais cun valor de pH inferior ó 6 ou superior ó 10.

e).- Disolventes orgánicos e pinturas, calquera que sexa a súa proporción e cantidade.

f).- Carburo cálcico e outras substancias sólidas potencialmente perigosas (hidruros, peróxidos, cloratos, percloratos, bromatos, nitruros, sulfuros, etc.).

g).- Refugallo, isótopos ou produtos radioactivos que superen os límites establecidos no Real Decreto 2519/82, de 12 de agosto, que aproba o Regulamento sobre protección sanitaria contra radiacións ionizantes e na súa modificación aprobada por Real Decreto 1753/87.

h).- Residuos procedentes da limpeza de fosas sépticas.

i).- Tódolos residuos ou mesturas que conteñan substancias que non poidan ser eliminadas cos procesos de tratamento das estacións depuradas de augas residuais urbanas ou que non sexan verquidos tolerados ou atípicos, conforme os artigos seguintes.

CAPÍTULO II.- VERQUIDOS TOLERADOS.

Artigo 7.-

Tódalas actividades que vertan ou poidan verter á rede de sumidoiros substancias contaminantes as que fai referencia a relación I do Anexo ó Título III do Regulamento do Dominio Público Hidráulico deberán declara-las concentracións de verquidos das devanditas substancias ós efectos de autoriza-lo verquido á rede de sumidoiros.

Permitirase o verquido á rede de sumidoiros municipal a aqueles efluentes que atendidas as súas características non superen o establecido a continuación para os seguintes parámetros físico-químicos.

Parámetro	Unidade	Máximo instantáneo
Temperatura	°C	40
Sólidos en suspensión	mg/l	600
Sólidos sedimentables	mg/l	5
pH	unidades	6-10
DB05	mg/l	600
DQO	mg/l	1.500
Aceites e graxas	mg/l	100
Fenois	mg/l	5
Deterxentes aniónicos	mg/l	12
Aldehídos	mg/l	4
Pesticidas	mg/l	0,2

Cloruros (Cl.)	mg/l	2.000
Sulfatos (SO42-)	mg/l	2.000
Sulfatos (503 2-) mg/l	mg/l	10
Fluoruros (F-)	mg/l	10
Cianuros (CN-)	mg/l	1
Amoníaco (NH3)	mg/l	30
Nitratos (NO3-)	mg/l	20
Nitróxeno total Kjeldahl	mg/l	50
Fosfatos (PO4 3-)	mg/l	60
Aluminio (Al)	mg/l	10
Arsénico (As)	mg/l	1
Bario (Ba)	mg/l	20
Boro (B)	mg/l	5
Cadmio (Cd)	mg/l	0,2
Cobalto (Co)	mg/l	0,2
Cobre (Cu)	mg/l	0,5
Cromo total (Cr)	mg/l	4
Cromo hexav (Cr6+)	mg/l	0,5
Ferro (Fe)	mg/l	10
Manganeso (Mn)	mg/l	2
Mercurio (Hg)	mg/l	0,5
Molibdeno (Mo)	mg/l	0,2
Niquel (Ni)	mg/l	2
Chumbo (Pb)	mg/l	0,7
Selenio (Se)	mg/l	0,5
Estaño (Sn)	mg/l	5
Zinc (Zn)	mg/l	5
Sulfuros	mg/l	5
Prata (Ag)	mg/l	2

Os límites para os metais entenderanse como metais totais e non como metais disoltos.

Artigo 8.-

Co fin de garantir un réxime de verquidos regular e continuo, quedan prohibidos aqueles verquidos periódicos ou espontáneos cando a súa concentración ou caudal excedan durante un prazo de quince minutos en mais de cinco veces o promedio da concentración o caudal de verquido durante a xornada laboral.

Cando resulten necesario para o cumprimento do presente artigo, deberán instalarse pretratamentos de homoxeneización e neutralización, e en particular depósitos de regulación.

O disposto nos apartados anteriores non afectaría ó necesario respecto das demais esixencias contidas neste regulamento.



CAPÍTULO III.- VERQUIDOS ATÍPICOS.

Artigo 9.-

Serán obrigatoria a adopción de medidas axeitadas para evita-las descargas accidentais de verquidos que infrinxan o establecido no presente regulamento.

Se se producise situación de emerxencia ou de risco inminente, de producirse un verquido inusual, a persoa titular da actividade comunicará automaticamente ó Concello de Burela tal circunstancia a fin de adopta-las medidas oportunas de protección das instalacións públicas e dos medios receptores. Seguidamente remitirá ó Concello un informe detallado no que se conterán os seguintes datos:

- Características físico-químicas do verquido.
- Volume do verquido.
- Duración.
- Lugar da descarga.
- Causas que se orixinaron.
- Medidas adoptadas e correccións para evita-la súa reprodución no futuro.

O Concello investigará as causas que motivaron a situación de emerxencia ou de risco sen prexuízo das responsabilidades en que incorrese a persoa titular da actividade.

TÍTULO III

AUTORIZACIÓNS DE VERQUIDO

CAPÍTULO I.- AUTORIZACIÓNS DE NOVAS INSTALACIÓNS.

Artigo 10.-

Tódalas solicitudes de licenza municipal de actividades e instalacións que orixinen ou poidan orixinar verquidos de augas residuais non domésticas á rede de sumidoiros deberán acompañarse da correspondente autorización de verquido e dunha copia da declaración de verquidos feita á concesionaria da xestión integral do Servizo Municipal de Abastecemento de Auga e Saneamento de este Concello.

A autorización de verquido será concedida pola concesionaria conforme á declaración de verquidos subscrita polo peticionario e o técnico redactor competente, tendo un carácter xeral para tódolos verquidos líquidos producidos pola actividade.

A información descritiva a aportar na declaración de verquidos de augas residuais á rede de sumidoiros incluírá os seguintes apartados:

a).- Datos xerais: Nome da empresa, dirección, actividade, número C.N.A.E. (3 díxitos), clase de actividade segundo o Regulamento do Dominio Público Hidráulico (R.D. 849/86), quendas de fabricación, días produtivos/ano e N.I.F.

b).- Subministro de auga: Caudal total anual, medio diario e máximo horario para os casos de abastece-

mento municipal ou abastecemento de augas superficial ou subterránea.

c).- Materias primas, produtos e procesos: Cantidades anuais de materias primas principais, produtos principais e aditivos empregados, denominación e descrición dos procesos que empregan auga, usos da auga, caudais e tempo de uso.

d).- Efluentes líquidos de verquido continuo: Augas fecais, augas de refrixeración, augas de proceso e augas de lavado.

e).- Efluentes líquidos de verquido discontinuo: Descrición de verquido líquido residual, proceso que o xenera, cantidade producida e horario das descargas.

f).- Sistema de seguridade para o caso de descargas accidentais.

O Concello de Burela deseñará os modelos de impreso para o desenvolvemento da Declaración de Verquidos.

A concesión de autorizacións de verquido á rede de sumidoiros estará condicionada á obtención da licenza municipal de instalación á actividade de que se trate e ó control preventivo do cumprimento do presente regulamento.

A tal fin, nos proxectos de instalación de actividades afectadas polo R.A.M.I.N.P. que orixinen ou poidan orixinar verquidos non domésticos de augas residuais á rede de sumidoiros, a declaración de verquidos incluírá un estudio xustificativo sobre as medidas correctoras previstas para que os verquidos de augas residuais cumpran o estipulado no presente regulamento.

Este estudio conterá como mínimo:

a).- Usos da auga.

Baixo este epígrafe terán que reflectirse, como mínimo, cada un dos distintos usos industriais da auga:

1.- Caudais e características físico-químicas de cada un dos efluentes líquidos residuais sen tratar.

2.- Localización dos efluentes líquidos residuais (punto de conexión co saneamento ou coa instalación correctora), sinalando no plano de planta.

b).- Medidas correctoras aplicadas.

Xustificaranse sempre que as características do total dos caudais empregados nas instalacións obxecto do proxecto de actividade, non cumpran os límites tolerados relacionados no artigo 7 do presente regulamento.

Esta xustificación conterá, cando menos, os seguintes apartados:

1.- Tipo de tecnoloxía a empregar.

2.- Descrición das instalacións de depuración ou eliminación para os efluentes líquidos xenerados.

3.- Localizacións das instalacións de depuración e eliminación, da arqueta ou rexistro individual, e do verquido líquido final ó saneamento municipal, grafiados en plano de planta.



4.- Características físico-químicas do verquido unha vez tratado.

c).- Información sobre os residuos perigosos xerados:

- 1.- Residuos fangosos.
- 2.- Aceites usados.
- 3.- Outros residuos tóxicos e perigosos.

4.- Destino que se lles dan ós subprodutos orixinaos na depuración, se os houbese, en función das súas características, segundo o estipulado no R.D. 833/1988, de 20 de xullo.

Cando os datos consignados na declaración de verquidos non estean debidamente acreditados ou existan indicios racionais de anomalías nos datos presentados, poderá requirirse ó interesado ou petionario para que presente unha análise do verquido feito por un laboratorio homologado. O técnico redactor competente e o petionario serán responsables dos datos consignados na declaración de verquidos.

As actividades clasificadas que orixinen ou poidan orixinar verquidos directos de augas residuais a leitos ou augas subterráneas, ou dende terra ó mar, deberán solicita-la autorización de verquido de augas residuais ó órgano administrativo competente, con carácter previo á solicitude da licenza municipal de actividades e instalacións, debendo adxunta-lo xustificante correspondente coa mesma.

Artigo 11.-

A autorización de verquido á rede de sumidoiros estará condicionada á comprobación do establecemento e eficacia das medidas correctoras contidas no proxecto de instalación ou fixadas na licenza de instalación para o que deberá dispoñerse de licenza de apertura ou autorización de posta en marcha e de acordo no seu caso, co procedemento establecido para a concesión de licencias de actividades clasificadas.

As solicitudes de autorización de verquido formuladas polos interesados resolveranse nun prazo máximo dun mes e coa maior celeridade posible. Na autorización de verquido poderán establecerse limitacións e condicións con respecto ós valores máximos e medios permitidos nas concentracións de contaminantes, características físico-químicas das augas residuais verquidas, límites de caudal de verquido, horario das descargas, instalacións de depuración, frecuencia de mostraxe e medicións, mantemento, informes técnicos, libro de rexistro e condicións complementarias que garanten o cumprimento do presente regulamento.

A comprobación da declaración de verquidos líquidos é vinculante para a posta en marcha e funcionamento de cada actividade ou industria clasificada, tendo a devandita autorización de verquido carácter provisional ata a realización de dita comprobación polo Concello. Dita comprobación realizarase por persoal competente (persoal municipal acreditado e/ou persoal técnico (a concesionaria do servizo), para o cal o petionario da licenza de actividade ou industria clasificada

dispón dun prazo de vinte días para solicita-la logo da concesión da alta de abastecemento e saneamento pola concesionaria.

Cando sexa desfavorable a comprobación de verquidos líquidos, a concesionaria dará de contado de baixa do servizo a actividades mentres non se subsanen as deficiencias observadas. A declaración de verquidos, a autorización de verquido e a comprobación de verquidos líquidos son os documentos básicos para o control dos verquidos non domésticos de augas residuais. Coa comprobación de verquidos poderán anularse, modificarse ou ampliarse as condicións e limitacións impostas na autorización de verquido. Toda a información acadada será incluída no correspondente inventario ou rexistro de verquidos á rede de sumidoiros conxuntamente coa identificación industrial.

Artigo 12.-

Cando pola natureza do verquido se precisen ensaios posteriores ou comprobación do funcionamento das instalacións, e previa solicitude do titular, fixarase o prazo para efectuar os ensaios ou comprobacións e á súa finalización a persoa interesada solicitará a autorización do verquido.

Durante o indicado prazo poderanse conceder permisos provisorios de subministro de auga. Non obstante, tódalas autorizacións de verquido á rede de sumidoiros son revisables como máximo cada catro anos, podendo ser revocadas en caso de incumprimento das súas condicións, para o cal deberán ser semellantes os datos procedentes do control municipal e aqueles procedentes do autocontrol da empresa.

Para poder realizar cambios no verquido con respecto ós datos declarados deberase solicitar novamente autorización. O Concello de Burela poderá en calquera momento esixir os datos do autocontrol ás actividades cun caudal de abastecemento e/ou de autoabastecemento de auga igual ou superior os 3.000 m³ no último ano, estando obrigados a levar un rexistro con cando menos os parámetros explicitados tanto na autorización de verquidos e como na comprobación de verquidos líquidos durante os últimos catro anos, para verificar que os verquidos non superen as limitacións establecidas no presente regulamento. Para isto, o titular da autorización de verquido tomará as mostras e realizará as análises correspondentes coa periodicidade fixada, remitíndoos anualmente ó Concello de Burela durante os primeiros catro anos.

Artigo 13.-

A existencia de autorización de verquido será necesaria para formaliza-los contratos de subministro de auga ás actividades e para a concesión da licenza municipal de actividades e instalacións.

CAPÍTULO II.- INSTALACIÓNS EXISTENTES.

Artigo 14.-

As instalacións en funcionamento e que dispoñan de licenza municipal de actividades e instalacións no momento da entrada en vigor do presente regulamento,



deberán axustarse ós límites e condicións de verquido da mesma no prazo DUN ANO prorrogable por outro ano máis presentando previamente o proxecto de adaptación e se existen razóns que así o xustifiquen. Durante o indicado prazo deberán respectarse os límites fixados na normativa vixente con anterioridade.

Artigo 15.-

As actividades ás que se refire o artigo anterior disporán dun prazo de seis meses para presentar no Concello e a través da concesionaria, unha declaración de verquidos na que se inclúa un estudio sobre o caudal e o seu réxime, concentración de substancias e características para as que se establecen limitacións no presente regulamento, así como as medidas correctoras necesarias para adaptarse ás determinacións do presente regulamento, conforme ó sinalado nos artigos 10 e 11.

As instalacións en funcionamento e que dispoñan de licenza municipal de actividades e instalacións no momento de entrada en vigor do presente regulamento, que pretendan verter ó saneamento de nova construción, deberán presentar con carácter previo a correspondente declaración de verquidos, ós efectos da posible autorización do verquido non doméstico, conforme ó sinalado nos artigos 10 e 11.

Tódalas actividades en funcionamento sen licenza municipal de actividades e instalacións que orixinen ou poidan orixinar verquidos de augas residuais que pretendan verter á rede de sumidoiros deberán solicita-la correspondente licenza municipal de actividades e instalacións, tramitándose conforme ó sinalado nos artigos 10 e 11, e sen prexuízo do cumprimento da legalidade urbanística, especialmente no caso daquelas actividades sometidas ó regulamento sobre actividades clasificadas.

CAPÍTULO III.- MODIFICACIÓNS DE INSTALACIÓNS.

Artigo 16.-

Non poderán autorizarse ampliacións ou modificacións a instalacións existentes de non se respectaren no conxunto das instalacións ampliadas ou modificadas as condicións esixidas para as novas instalacións.

Artigo 17.-

Calquera modificación que o/a titular dunha instalación desexe introducir nas materias primas, maquinaria, proceso produtivo, sistema de depuración ou de saneamento que poida afecta ó réxime de verquidos á rede de sumidoiros deberá poñerse en coñecemento do Concello para autorizala ou impoñer no seu caso as correccións oportunas.

Artigo 18.-

En todo caso, o Concello poderá requiri-las actividades instaladas para que procedan a corrixi-las deficiencias que observasen a fin de cumprí-las esixencias contidas no presente regulamento e nas mesmas condicións que as novas instalacións.

TÍTULO IV

CONTROL DE VERQUIDOS

CAPÍTULO I.- INSPECCIÓN DE VERQUIDOS.

Artigo 19.-

O Concello de Burela, a través dos seus servizos de inspección e da concesionaria do Servizo Municipal de Abastecemento de Auga e Saneamento, exercerá de oficio a inspección e vixilancia periódicas das actividades que vertan á rede de sumidoiros.

A inspección e vixilancia alcanzará ás instalacións das actividades que poidan afecta-la calidade do verquido, e en especial as arquetas de rexistro, as conducións de saneamento, os procesos produtores de verquidos e as plantas de pretratamento u depuración de augas.

Artigo 20.-

As visitas de inspección xiraranse por persoal inspector competente (persoal municipal debidamente acreditado ou persoal técnico da concesionaria) sen que se requira a previa advertencia ó titular da actividade.

Os/as titulares das actividades deberán facilita-la práctica da inspección, e a tal fin, estarán obrigados ás seguintes actuacións:

a).- Facilita-lo acceso do persoal inspector ás distintas instalacións relacionadas co verquido así como a montaxe do equipo e instrumental de control.

b).- Permitta-la utilización de cantos instrumentos utilice a empresa coa finalidade de autocontrol, especialmente aqueles destinados para medida de caudais, toma de mostras e análises correspondentes.

c).- Poñer á disposición do persoal inspector os datos, partes de traballo, análises, libro de rexistro e canta información requiran en relación coa inspección.

Da inspección levantarase acta por triplicado que asinarán ou o inspector e a persoa reponsable da actividade no momento de realizarse a inspección e farase constar no libro de rexistro de visitas.

O libro rexistro de visitas será facilitado polo Concello de Burela e a persoa titular da actividade deberá gardalo e poñelo a disposición do persoal inspector competente cando así o soliciten en cada visita.

Poderase recoller unha mostra do verquido de augas residuais por triplicado que quedará precintada e etiquetada. Neste caso, conxuntamente entregarase ó interesado co exemplar da acta de inspección, unha das mostras tomadas, deixándose outra mostra en depósito para a posible análise dirimente. Se no momento da inspección non estivese presente a persoa titular ou responsable da actividade ou se negase a toma-la devandita mostra do verquido, esta quedará en depósito dispoñendo ó interesado de 24 horas a partir da recollida oficial para retira-la.

Transcorrido este prazo decae no dereito de face-la análise contraditoria por tratarse dun produto que pode modifica-las súas características físicas, químicas e biolóxicas co paso do tempo. No caso de face-la análi-



se contraditoria, deberá presentarse nas instalacións municipais co técnico analista designado nas 24 horas seguintes á recolleita oficial, portando a mostra que obra no seu poder.

Transcorrido este prazo tamén decae no seu dereito a facer dita análise. Os parámetros analíticos serán os especificados na comprobación de verquidos líquidos ou, no seu defecto, na autorización de verquidos, pero en todo caso deberán ser cando menos os seguintes: pH, condutividade, sólidos en suspensión, DB05, DQO e aceites e graxas.

Artigo 21.-

Os titulares das actividades deberán remitir ó Concello un informe periódico no que se sinale a definición da carga contaminante que verten e incluírán os caudais de verquido, a concentración de contaminantes, a duración e demais elementos necesarios para a súa definición.

A periodicidade do informe será establecida en cada caso pola Alcaldía en atención ós resultados das inspeccións practicadas polo Concello e dos niveis de carga contaminante que se comprobren, así como do caudal verquido.

CAPÍTULO II.- MOSTRAXE DE VERQUIDOS.

Artigo 22.-

Serán obrigatoria a existencia de saneamento independente para cada actividade ata conectar coa rede municipal de sumidoiros; e a tal fin, nas operacións de división de pavillóns existentes mantendo a unidade parcelaria ou nas edificacións apegadas nunha mesma parcela deberán establecerse saneamentos independentes para cada unha das unidades edificatoria.

Artigo 23.-

Con independencia doutras arquetas comúns e antes destas, tódalas actividades, instalacións industriais ou industrias que vertan á rede municipal de sumidoiros, disporán dunha única arqueta ou rexistro individual para o verquido das augas residuais, que recolla todas aquelas que proveñan da actividade, e que deberá estar situada dentro da súa parcela, augas abaixo do derradeiro verquido, nun lugar accesible dende o exterior para os servizos de inspección, libre de todo obstáculo e atoparse en adecuado estado de limpeza para a súa función.

As súas dimensións e características deberán ser tales que permitan ós Servizos Técnicos Municipais tanto a recollida de mostras como a determinación do caudal verquido para o cal o Concello de Burela establecerá unha arqueta-tipo para o control individual de efluentes industriais, debendo axustarse a mesma.

Artigo 24.-

As actividades en funcionamento á entrada en vigor da presente ordenanza disporán dun prazo de seis meses para a instalación da arqueta para toma de mostras nas condicións establecidas no presente regulamento. Esta esixencia deberana cumprir estritamente tódalas actividades que pertencen a algún dos grupos

seguintes:

1.- Actividades cun caudal de abastecemento e/ou de autoabastecemento igual ou superior a 3.000 m³ no derradeiro ano.

2.- Actividades que superen, ou poidan superar, nalgún momento algunha das limitacións contempladas no artigo 7 deste regulamento.

Este prazo ampliarase a un ano para aquelas actividades que precisen realizar obras de independización de redes de saneamento común a varias actividades, ou que precisen realizar obras para unifica-los verquidos dunha soa actividade nunha única arqueta.

Artigo 25.-

Cando o caudal e a carga contaminante do verquido o fagan aconsellable para un control continuo de determinadas actividades especialmente contaminantes, o Concello esixirá a instalación dos equipos de medición de aforo, toma de mostras e control precisos.

Estes equipos de alerta, que serán propiedade dos titulares das actividades e se instalarán no lugar que o Concello sinale, deberán atoparse en adecuado estado de conservación.

Artigo 26.-

A técnica na toma de mostras variará segundo a determinación a realizar. Para verquidos prohibidos, a toma de mostras poderá ser instantánea, tomada en calquera punto da instalación de saneamento e en calquera momento.

Para verquidos tolerados, a toma de mostras realízase na arqueta final de verquido, terá unha duración mínima de unha hora e proporcional ó tempo de verquido e farase de acordo co estándar internacional ISO 5667-10 ou norma equivalente.

CAPÍTULO III.- CONTROL ANALÍTICO DE VERQUIDOS.

Artigo 27.-

As mostras recollidas polos servizos municipais de inspección analizaranse inicialmente no laboratorio municipal. Non obstante, o persoal inspector poderá determinar "in situ" aqueles parámetros que poidan ser analizados deste xeito mediante técnicas normalizadas, o cal reflectirá na correspondente acta.

Artigo 28.-

As análises para comproba-las características dos verquidos efectuaranse de acordo cos métodos patrón adoptados polo laboratorio municipal, conforme ó disposto na lexislación sobre métodos oficiais para augas, ou no seu caso no Standard methods for the examination of water an wastewater.

Artigo 29.-

No caso de disconformidade cos resultados da mostra inicial, a persoa interesada poderá realizar unha análise contraditoria coa mostra que obra no seu poder debidamente precintada.



A tal fin a/o interesada/o disporá dun prazo de oito días dende a recepción dos resultados obtidos no laboratorio municipal para notificar que un laboratorio homologado ou admitido previamente polo Concello aceptou a mostra, ou que o laboratorio elixido é o laboratorio municipal.

Cando o laboratorio fose un laboratorio homologado, a persoa interesada disporá dun prazo dun mes dende a notificación da análise inicial para presentar ó Concello os resultados analíticos. Se non se presentase a análise en dito prazo estarase ó resultado da análise inicial.

Se a análise contraditoria se fixese no laboratorio municipal, o interesado poderá designar técnico competente para estar presente nos ensaios pertinentes, e o resultado entregárase ó/a interesado no prazo de un mes dende a notificación da análise inicial.

Artigo 30.-

Caso de que os resultados da análise inicial e da contraditoria non sexan coincidentes en canto ó cumprimento ou non dos límites de verquido fixados neste regulamento, procederase á práctica dunha análise dirimente.

Esta análise practícarase no laboratorio homologado que designe o Concello ou naquel sen estar homologado acorden o Concello e a persoa interesada.

A análise realizarase sobre a mostra dirimente precintada que obre en poder do Concello conforme ó procedemento a que se refiren os artigos 20 e 26.

Os resultados desta análise determinarán o cumprimento ou incumprimento dos límites marcados no presente regulamento, sendo o seu custo aboado por quen presente unha análise que non coincida coa análise dirimente.

TÍTULO V

SUSPENSIÓN DE VERQUIDOS E DE ACTIVIDADES, INFRACCIÓNS E SANCIÓN

Artigo 31.-

O Alcalde poderá ordenar motivadamente a suspensión inmediata do verquido dunha actividade cando careza da autorización de verquido, o verquido incumpra as condicións establecidas na autorización de verquido ou na comprobación de verquidos líquidos, ou motivadamente cando os verquidos supoñan unha situación de risco grave para as instalacións públicas de saneamento, a saúde pública ou o medio ambiente.

Igualmente, poderá aplicarse cando as actividades realicen verquidos contaminantes ás augas superficiais ou subterráneas, ou dende terra ó mar que supoñan un risco grave ou danen os recursos naturais e o medio ambiente do termo municipal de Burela.

Poderá precintarse a actividade, dala provisionalmente de baixa do Servizo de Abastecemento de Auga e Saneamento e adoptar conxuntamente outras medidas que permitan asegurala efectividade da suspensión cautelar. A actividade causante do verquido deberá axeiatalo seu verquido ó presente regulamento e ás condi-

cións particulares da autorización de verquido e da comprobación de verquidos, así como á lexislación ambiental aplicable vixente.

Consideraranse faltas ó presente regulamento as seguintes infraccións:

a).- A carencia de autorizacións ou permisos para o exercicio da actividade e posta en marcha e funcionamento das instalacións, así como o incumprimento das condicións esixibles nas devanditas autorizacións.

b).- A utilización da rede de sumidoiros sen a autorización de verquido, o incumprimento das condicións fixadas na autorización de verquido e na comprobación de verquidos líquidos ou o incumprimento da obriga de declararlas concentracións de calquera das substancias contaminantes os que fai referencia a relación 1 do anexo ó título III do Regulamento do Dominio Público Hidráulico.

c).- A resistencia ou demora para á instalación dos elementos correctores que fosen esixidos na aplicación do presente regulamento.

d).- O incumprimento dos prazos de adaptación das actividades existentes ás esixencias que para unha axeitada inspección se establecen nos artigos 15 e 24.

e).- A posta en funcionamento de aparellos ou instalacións prohibidos ou clausurados.

f).- A emisión de verquidos prohibidos ou que incumpran os límites para a súa tolerancia, así como a superación dos límites fixados para verquidos periódicos ou esporádicos no artigo 8.

g).- A falta de advertencia ó Concello da existencia dunha situación de emerxencia ou de risco inminente para as instalacións da rede de sumidoiros ou de depuración, así como a falta de remisión do oportuno informe posterior á situación de emerxencia ou risco.

h).- A omisión das medidas procedentes para diminuí-las descargas accidentais por enriba dos límites do presente regulamento.

i).- A obstaculación do labor inspector en relación coa vixilancia do cumprimento do presente regulamento.

j).- A falta de mantemento das instalacións de verquido que dificulten as labores de inspección.

Artigo 32.-

As faltas serán sancionadas con multa de ata 3.000 euros e clausura temporal ou definitiva das instalacións.

A sanción de clausura temporal ou definitiva soamente poderá ser imposta logo da imposición de tres multas, coa excepción de que a falta cometida fose a carencia de autorizacións ou permisos para o exercicio da actividade, ou o incumprimento de calquera das condicións que sexan esixibles nas devanditas autorizacións. En tal caso, poderase impoñer a clausura ata que se concedan as autorizacións ou sexan cumpridas as condicións que fose esixibles.

Artigo 33.-

A sanción de clausura levará implícita a suspensión temporal ou definitiva no subministro de auga e



do saneamento á actividade de que se trate ou polo tempo en que dita clausura sexa acordada.

Artigo 34.-

A imposición de sancións non exclúe en ningún caso a obriga da persoa titular da actividade de reparalo dano causado e de responder dos danos producidos ás instalacións municipais. Neste último caso, a reparación será desenvolta polo Concello de Burela a costa do infractor. Se non se puidesen repoñer o seu estado anterior, o infractor deberá indemnizar polos danos e prexuízos ocasionados.

TÍTULO VI

NORMAS ADICIONAIS DE PROTECCIÓN. REXISTRO DE VERQUIDOS. RÉXIME FISCAL

Artigo 35.-

Na elaboración de plans que desenvolvan o Plan Xeral de Ordenación urbana de Burela que afecten a zonas onde se localicen actividades industriais, será preceptivo un estudo técnico sobre a previsible contaminación por verquidos residuais.

Artigo 36.-

A non presentación da oportuna declaración de verquidos non exime de obrigatoriedade de establecer as medidas correctoras que procedan, esixible de acordo coa normativa xeral e as normas contidas neste regulamento.

Artigo 37.-

O Concello de Burela elaborará un inventario ou rexistro de verquidos conforme ás declaracións de verquidos. Autorizacións de verquido e comprobacións de verquidos co obxecto de identificar, clasificar e regular os verquidos non domésticos de augas residuais.

De acordo co anterior rexistro e o que resulte das comprobacións efectuadas, o Concello de Burela cuantificará periodicamente as diversas clases de verquidos. A concesionaria do Servizo Municipal de Abastecemento de Auga e Saneamento devolverá as devanditas funcións de control rutinario, en comunicación permanente cos servizos técnicos municipais competentes.

Artigo 38.-

Mediante a correspondente Ordenanza Fiscal Municipal, os titulares de verquidos de augas residuais satisfarán a taxa ou canón de verquido que se fixe.

Contra este acordo, que pon fin á vía administrativa, poderase interpoñer recurso contencioso-administrativo, ante a Sala do Tribunal Superior de Xustiza de Galicia, de conformidade co disposto na Lei 29/1998, de 13 de xullo, Reguladora da Xurisdición Contencioso-Administrativo, no prazo de 2 meses, contados dende a data de publicación, sen prexuízo do exercicio de calquera outro recurso que estime oportuno.

Burela, 20 de setembro de 2006.- O Alcalde, José González Barcia.

R. 04511

A FONSAGRADA

Edicto

Solicitando desta Alcaldía D^a MARIA ISABEL LÓPEZ ARIAS, en representación de AGROFONSAGRA, S.L. con CIF B 27324268, licencia municipal para "PROYECTO DE REFORMA DE LOCAL PARA TIENDA DE DISTRIBUCIÓN DE PIENSOS Y FITOSANITARIOS" a situar na Avda. Galicia nº 40-A Fonsagrada, cumprindo o disposto no parágrafo a), do número 2 do art. 30 do Regulamento de Actividades Molestas, Insalubres, Nocivas e Perigosas do 30 de novembro de 1961, sométese a información pública por período de dez días hábiles, coa fin de que durante o mesmo -que comenará a contarse desde o día seguinte ó da inserción do presente edicto no Boletín Oficial da Provincia- poidan examinalo expediente, na Secretaría deste Concello, as persoas que dalgún xeito se consideren afectadas polas actividades que se pretende instalar e formular por escrito as reclamacións ou observacións que se estimen oportunas.

A FONSAGRADA, a 19 de setembro de 2006.- O ALCALDE, ilexible.

R. 04499

NEGUEIRA DE MUÑIZ

Edicto

Aprobado inicialmente por el Pleno de la Corporación el presupuesto general para el ejercicio económico del 2006, la plantilla de personal y la relación de puestos de trabajo para dicho ejercicio, en cumplimiento de lo dispuesto en el artículo 169.1 del Real Decreto Legislativo 2/2004, de 5 de marzo por el que se aprueba el texto refundido de la ley Reguladora de las Haciendas Locales y disposiciones concordantes, se expone al público en la Secretaría de este Ayuntamiento por el plazo de quince días hábiles contados a partir del día siguiente al de inserción de este edicto en el B.O.P., a fin de que durante el mismo puedan formularse las reclamaciones que se estimen pertinentes, las cuales deberán ser dirigidas al Sr. Alcalde-Presidente de este Ayuntamiento.

Negueira de Muñiz, a veinte de setembro de 2006.- El Alcalde, José Manuel Braña Pereda.

R. 04497

OUTEIRO DE REI

Anuncio

Intentada a notificación aos herdeiros de don José Montes Silvosa da orde de execución de desbroce da parcela número 297 do polígono 24 do termo municipal de Outeiro de Rei, non se poido practicar por ignorarse o lugar de notificación.

De conformidade co previsto no artigo 59.5 da Lei 30/1992, de 26 de novembro, anúnciase aos interesados a posibilidade de comparecer no expediente no

